דבר

המס על הבורסה הוא השקעה טובה לטווח ארוך. לוי סורב. (עמ' 9)

31 נשים אמריקאיות באו לראות כאן סוחרים בכספי התרומות שלהן. (עמ' 12)

קרן אנה פראנק מגישה סיוע רפואי לחסידי אומות העולם. (עמ' 11)

חדשות חוץ	6
כלכלה	8–7
עכשיו	12–11
תעבורה ותיירות	13
בורסה	14

דבר יום רביעי כ"ז בכסלו תשנ"ה 30.11.94 גליון 21416

16 עמודים, המחיר 2.90 ש"ח (כולל מע"מ) באילת 2.40 ש"ח

נלכדו פעילי חמאס שהשתתפו בהכנות לפיגוע בדיזנגוף

40 פלסטינים תושבי שומרון החשודים בהשתייכות לעז א־דין אל־קסאם נעצרו ע"י כוחות הביטחון; ביניהם יחיא עיאש, שהכין את המטען שהתפוצץ בקו 5; עיאש וכמה מהעצורים תיכננו פיגוע בפתח תקווה, ומכונית תופת בהתנחלות בשומרון

מאת און לוי

שירות הביטחון הכללי וצה"ל עצרו 40 פלסטינים מתושבי השומרון, החשודים בהשתייכות לחוליות עז א־דין אל־קסאם, הזרוע הצבאית של החמאס. חלקם חשודים במעורבות בהכנות לפיגוע ההתאבדות באוטובוס קו 5 ברחוב דיזנגוף בתל־אביב לפני כחודש וחצי, שבוצע על ידי תושב קלקיליה סאלח נזאל.

גורמי ביטחון מסרו אמש, כי העצורים הם מקלקיליה, שכם והכפרים קרוואת באני חאסן, האווה ראפת, מאסחה, חרבית ראס עטייה שבשומרון.

על פי החשד, נזאל הוסתר, בעת שהיה מבוקש על ידי זרועות הביטחון, במשך מספר חודשים בדירת מיסתור בקלקיליה, שם זכה לסיוע של פעילי חמאס בעיר. מהחקירה עד כה עולה, כי לפני שניגש לביצוע הפיגוע, נפרד נזאל מבני משפחתו, שידעו מה הוא מתכוון לעשות. לאחר מכן הוא הועבר לכפר קרוואת באני חאסן, שם נפגש עם יחיא עיאש, שהכין את מטען החבלה רב העוצמה ששימש לפיגוע הקטלני.

עיאש גם היה אחראי לצילום קלטת הווידיאו שצולמה בדירת המיסתור בקרוואת באני חאסן ופורסמה מאוחר יותר באמצעי התקשורת.

בבוקר הביצוע הוסע נזאל על ידי אחד העצורים לתחנת האוטובוס ביישוב אלקנה, ומשם נסע באוטובוס "אגד" קו 82 לתל־אביב. ברשותו היתה תעודת זהות ישראלית מזויפת.

מחקירת העצורים עולה, כי בחודש יולי נמלט עיאש מדירת מבטחים של החמאס בשכם, זמן קצר לפני שנהרגו בדירה זו שני חברי החוליה – עלי עאצי ובאשר עמודי.

רוב העצורים שסייעו לעיאש בפעילותו הם פעילי חמאס שהשתחררו מהכלא לאחר שסיימו לרצות עונשים שקיבלו על פעילות קודמת במסגרת הארגון.

ארבעה מהחשודים במתן מחסה וסיוע לעיאש ולנזאל הם מבין אנשי החמאס שגורשו למארג' זוהור. ביניהם גם תושב שכם החשוד שהעביר חומרי נפץ ששימשו להכנת המטען.

בחיפוש שנערך בבית אחד העצורים, תושב כפר ואדיה שבשומרון, נתגלה מחבוא ובו כמות גדולה של אמצעים להכנת חומרי נפץ כימיים וכמות גדולה של תחמושת. בנוסף, נמצאו במחבוא גם מדים וכיפות, שעל פי החשד אמורים היו לסייע בביצוע פיגועים נוספים.

אחד העצורים חשוד בכל שהיה אמור לבצע פיגוע התאבדות נוסף במרכז עירוני בארץ. ביצוע הפיגוע נדחה מכיוון שהמטען שהיה אמור לשמש לפיגוע התפוצץ טרם עת על גג ביתו של אחד העצורים האחרים.

על פי החשדות, עיאש וכמה מהעצורים תיכננו לבצע בתקופה האחרונה מספר פיגועים נוספים, ביניהם: פיגוע התאבדות בשוק בפתח תקוה, ופיצוץ מכונית תופת ליד אוטובוס ישראלי באחת ההתנחלויות בקרבת כביש חוצה שומרון.

דובר צה"ל הוסיף, כי בחודש האחרון נעצרו ברחבי יהודה ושומרון כ־400 פעילי חמאס.

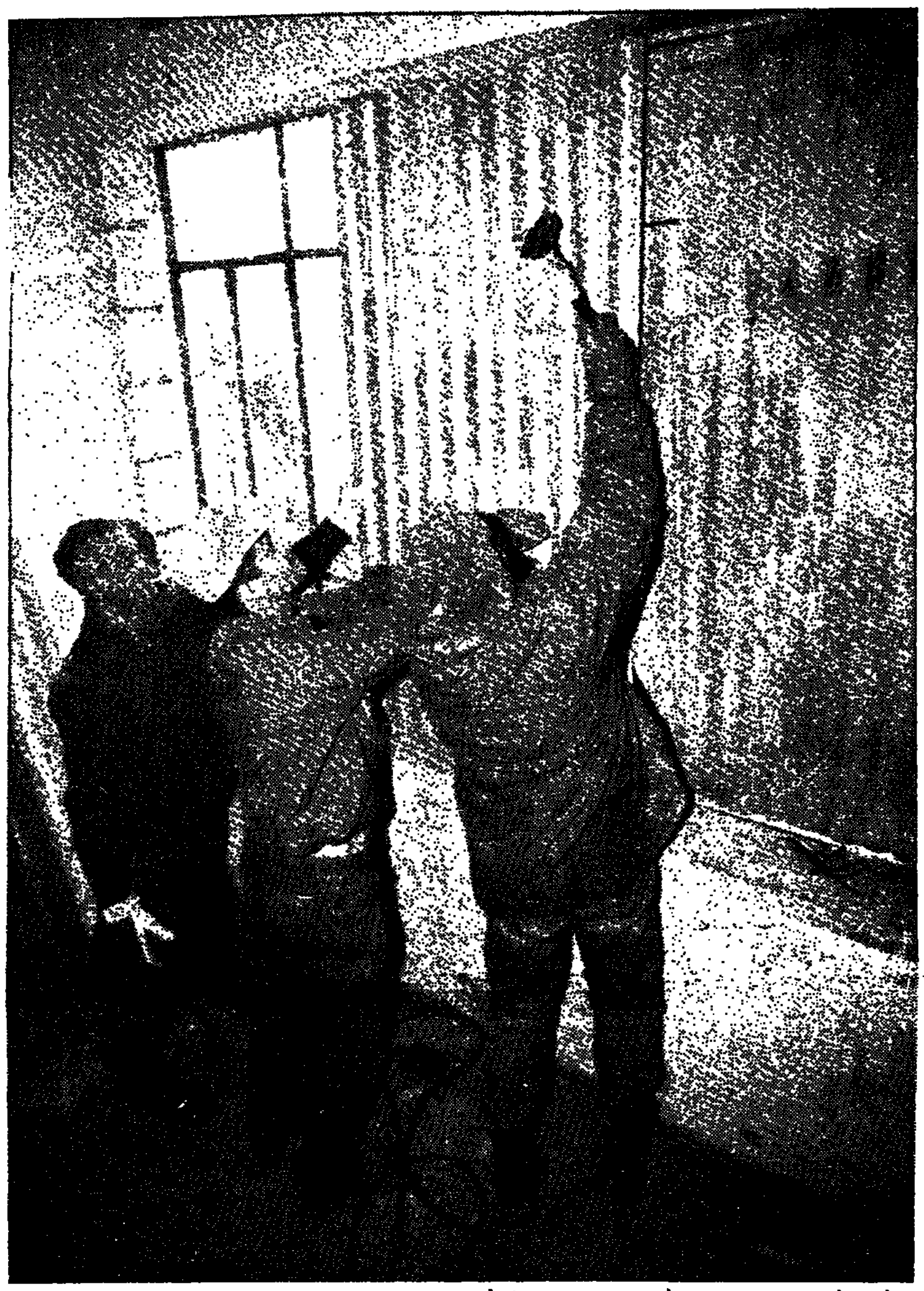

חיילי צה"ל אוטמים את בתיהם של רוצחי נחשון וקסמן (צילום: יצחק הררי) • ידיעה בעמ' 2 •

מפקד חיל האוויר: אפשר למצוא את רון ארד

(ע). – "אני מאמין, שיש פתרון לחידה, ואפשר למצוא את רון ארד". כך אמר אמש מפקד חיל האוויר, אלוף הרצל בודינגר, בכנס עמותת חיל האוויר שנערך בהיכל התרבות בתל אביב.

בכנס השתתפו נשיא המדינה עזר ויצמן, ראש הממשלה ושר הביטחון יצחק רבין, הרמטכ"ל רב אלוף אהוד ברק, קצינים, חיילים וחברי עמותת חיל האוויר.

האלוף בודינגר אמר עוד, כי חיל האוויר צעד בשנה האחרונה צעדי ענק ביכולת הפעילות שלו ביום, בלילה ובכל מזג אויר. הוא ציין, כי רמת הטייסים היום היא מהגבוהות ביותר מאז הקמת החיל.

מפקד חיל האוויר אמר, כי לו היה נדרש מהטייסים כיום לצאת למלחמה, הם היו הופכים כל מטרה לעיי חרבות, תוך זמן קצר ביותר.

האלוף בודינגר הזכיר את הצטיידותו של חיל האוויר בתקופה האחרונה במטוסים מתקדמים, ואמר כי כל מטוסי האף־16 נקלטים כעת בחיל האוויר, ובחלקם ישתמשו כבר בקורס אימון שיפתח בקרוב. לדבריו, גם כל מטוסי האפאצ'י והבלקהוק הם במצב טיסה.

"הייתי אומר שחיל האוויר עובר היום שינוי גדול ומשמעותי בהרכבו. בסוף השנה הבאה יהיה חיל האוויר מורכב בעיקר ממטוסי אף־16, אפאצ'י וקוברה, עם התקנות מיוחדות", אמר.

מפקד חיל האוויר ציין, כי אנו נמצאים בתהליך חיובי של שינוי מצב שיתכן שיביא לשלום, וכל זאת בזכות כוחו של צה"ל. לדבריו, שמירת מצב של שלום תלוי עדיין בשמירה על עוצמה צבאית.

האלוף בודינגר התריס נגד אלה שמדברים על קיצוצים בחיל האוויר, "כי זוהי הצעה שגויה".

האלוף אמר, כי חיל האוויר טעה בכך ששלח מספר רב של אנשים ללימודי כלכלה. לדבריו, חלק מאלה "תופסים הכל בשחור־לבן", ומחשבים תחשיבי עלות שולית. "הקשר לחיים ולמציאות חסר אצלם", אמר בודינגר.

עירנות תושבים סיכלה פיגוע דקירה בירושלים

מאת מיכל גרייבסקי

סוכל פיגוע דקירה בירושלים.

צעיר בן 18, תושב העיירה בית ג'אלא, שתיכנן לדקור יהודים בעיר, נעצר אתמול בטרם הצליח לבצע את זממו, הודות לעירנות תושבים.

סמוך לשעה תשע בבוקר הבחינו שני תושבי שכונת גילה, בצעיר ערבי המסתובב בנסיבות חשודות כשסכין בכיסו. כח משטרה שהוזעק למקום עצר את הצעיר.

הערבי סיפר לחוקרים, כי התכוון לדקור יהודים משום שהוריו מבקשים לחתנו עם צעירה ערבייה שאינו מעוניין בה. לטענתו, הוא מזדהה עם תנועת החמאס.

חוקרי המשטרה מנסים לברר מי מאנשי החמאס שלח את הצעיר לבצע את הפיגוע.

המדינות התורמות הבטיחו לפלסטינים: 90 מיליון דולר מייד

ישראל תעביר מחר לפלסטינים את סמכויות הבריאות והמיסים בגדה

ישראל הודיעה בבריסל על אישורי עבודה לעוד 5,000 תושבי עזה

מאת מוטי בסוק

מתאם הפעולות בשטחים, אלוף דני רוטשילד, הודיע אתמול בשיחות בריסל, כי ישראל החליטה להעניק אישורי עבודה לעוד 5,000 פלסטינים מעזה. בכך יגיע מספר תושבי הרצועה העובדים בארץ ל־33 אלף.

ישראל והפלסטינים סיכמו אתמול בבריסל, כי העברת הסמכויות המוקדמת לפלסטינים בגדה המערבית בתחומי הבריאות וגביית המיסים תתבצע מחר.

אלו הם שני תחומי החיים האחרונים, מתוך החמישה, שישראל העבירה לאחרונה לניהולם של הפלסטינים. תחילה היה חשש, כי העברת הסמכויות תידחה, כיוון שהפלסטינים הודיעו שיתקשו לתפעל את מערכת הבריאות בהעדר כספים.

אתמול הבטיחו המדינות התורמות, בוועידת התורמים שקיימו בבריסל, להעביר לפלסטינים בהקדם 90 מיליון דולר למימון פעולות מינהל ולתשלום משכורות לששת החודשים הקרובים.

בישיבת הפתיחה של התורמות אמר יאסר ערפאת, ראש הרשות הפלסטינית: "עלינו להשיג יציבות ושגשוג לפלסטינים, וביטחון לישראל. לשם כך נהיה מוכנים לכל שיתוף פעולה עם ישראל".

מנכ"ל משרד החוץ, אורי סביר, אמר כי "אלימות הקיצונים היא אויב של הפלסטינים והישראלים כאחת. ביטחון לנו וחופש ופריחה כלכלית לפלסטינים, הם האלמנטים שיבטיחו את הצלחת ההסכם בינינו".

היום יתקיים בבריסל דיון נוסף בין הפלסטינים המדינות התורמות, בהשתתפות ישראל, בדרישת הפלסטינים לקבל 35 מיליון דולר נוספים.

בקרב המדינות התורמות הסתמנה אתמול מגמה להעביר את המנגנון שלהן לעזה. נראה, כי תוקם ועדה, בהשתתפות טרייה לארסן המתאם המיוחד של האו"ם, אודין קנודסן נציג הבנק העולמי לשטחים, נציג המדינות התורמות ושלושת השרים הכלכליים הפלסטינים, לטיפול בכל נושאי הסיוע, העברת הכספים והתיאום בין הגופים השונים בשטח.

היום ייפגשו ראשי המשלחות הישראלית והפלסטינית לבריסל, אורי סביר וד"ר נביל שעת', עם נציג של משרד התעשייה האמריקאי ועם תעשיינים מישראל, לדיון בהקמת פארק תעשייה באזור מחסום ארז,

(המשך בעמוד 2)

מינהל התעופה האמריקאי מקרקע 55 מטוסי "אסטרה" ישראליים

מאת אריה ארד

מינהל התעופה האמריקאי מקרקע ממחר 55 מטוסי "אסטרה" מתוצרת ישראל, בגלל ליקוי במנוע האמריקאי שבמטוס. כך מדווח בשבועון התעופה הבריטי "פלייט".

הקירקוע מהווה מכה קשה הן לתעשייה האווירית הישראלית והן לענק התעופה האמריקאי, דווקא בתקופה קשה לתעשייה הישראלית והאמריקאית גם יחד.

ה"אסטרה" הוא מטוס מנהלים שפותח ומיוצר בתעשייה האווירית. הוא נמכר בקצב של 10־15 מטוסים בשנה. המטוס מצויד במנוע מתוצרת חברת "אלייד־סיגנל" האמריקאית.

התקלה מצויה בשני דיסקים שמתחממים יתר על המידה. מינהל התעופה האמריקאי הורה להחליף את הדיסקים שימצאו פגומים, וקבע להם תוחלת חיים חדשה: 750 שעות טיסה לאחד, ו־1,500 שעות טיסה לשני.

"זהו מרפי עובד שעות נוספות בתעשייה האווירית," אמר אמש ל"דבר" מקור כלכלי בתל־אביב. הוא התייחס בכך גם לידיעה אחרת ב"פלייט", המגלה שדרום אפריקה

(המשך בעמוד 2)

פורק מאחז צה"ל בדהיישה

מאת און לוי

צה"ל פירק אתמול את המאחז שלו מול מחנה הפליטים דהיישה שמדרום לבית לחם.

מקור צבאי בכיר אמר אתמול, כי גם לאחר פירוק המאחז בדהיישה צה"ל לא ישנה את כמות הכוחות הפועלים באיזור. לדבריו, החיילים שאיישו את המאחז שפורק הועברו לנקודות אחרות השומרות על הכביש.

גורמים בכירים במערכת הביטחון אמרו אתמול, כי פירוק המאחז בדהיישה נובע ממדיניות העתקת כוחות לאזורים בעייתיים יותר, וכי מדובר באיתות לפלסטינים על כך שצה"ל מתכוון לצמצם את כוחותיו בשטחים שבהם ישרור שקט יחסי.

המאחז בדהיישה הוקם זמן קצר לאחר תחילת האינתיפאדה בהוראת האלוף עמרם מצנע, אז אלוף פיקוד המרכז. לאחר הקמתו גודר המחנה בגדר גבוהה שנועדה לסכל יידויי אבנים על כלי הרכב הרבים שעוברים בכביש זה המוביל לחברון ולבאר שבע.

באחרונה אף הוחלט על סילוק הגדר. מכיוון שחלה ירידה משמעותית בכמות האבנים שנזרקו על כלי הרכב הישראלים שעוברים שם, הוחלט כאמור על פירוק המאחז.

שוטר ואיש מג"ב נפצעו אתמול קל כאשר מכוניתם נרגמה באבנים ליד ג'נין. הם טופלו בבית החולים ושוחררו.

רמטכ"ל ארה"ב שאליקשווילי מגיע מחר; ידון עם רבין בהצבת כוח אמריקאי בגולן

ישראל תלחץ לקבלת מערכות התראה מתקדמות כדי לסכל התקפת פתע מסוריה; יידונו הדרכים לסכם הסדרי הביטחון; האורח יקבל תדרוכי מודיעין

מאת דרורה פרל. וושינגטון

הרמטכ"ל של ארה"ב, גנרל ג'ון שאליקשווילי, שיגיע מחר לביקור רשמי בישראל, ידון עם ראש הממשלה, יצחק רבין ועם הפיקוד הבכיר בצה"ל, על הצבת כוחות אמריקאיים ברמת הגולן להבטחת הסכם שלום אפשרי בין ישראל לסוריה, כך אישר מקור ישראלי בוושינגטון.

הידיעה התפרסמה לראשונה בשבועון "דיפנס ניוז" השבוע. זה יהיה הביקור הרשמי הראשון של שאליקשווילי בישראל, כיו"ר המטות המשולבים של הכוחות האמריקאיים. הנספח הצבאי, אלוף גיורא רום, יגיע לארץ לרגל הביקור.

שאליקשווילי ידון עם מארחיו בישראל ב"דרכים לסכם הסדרי ביטחון בין ישראל לסוריה". התוכניות להצבת כוחות אמריקאיים בגולן תוארו כ"ראשוניות".

המקור הישראלי מעריך כי נכונות ארה"ב לדון בהצבת כוחותיה בגולן ברמה מבצעית בגולן משקפת את הדברים ששמע ראש הממשלה רבין בביקורו בוושינגטון בשבוע שעבר. בין אנשי בית המחוקקים האמריקאי, שעימם שוחח רבין, לא הובעה התנגדות על הסף להצבת אמריקאים בגולן. חלקם אמרו שנוכחות חיילים אמריקאיים בגולן מקובלת עליהם אם החיילים יהיו חלק מכוח משקיפים רב־לאומי, כזה המוצב בסיני כבר שנים רבות.

לפי הערכה בוושינגטון, דיון בדרג צבאי בין ישראל לארה"ב, על אפשרות להצבת כוחות אמריקאיים בגולן, מהווה פגיעה, אם לא מכה, למאמצי הליכוד לשכנע את וושינגטון להימנע מצעד כזה.

פקידים ישראליים שצוטטו ב"דיפנס ניוז" אמרו כי ברעתם ללחוץ על משרד ההגנה לתת לישראל מערכות התראה מתקדמות כדי לסכל התקפת פתע מסוריה. שאליקשווילי אף צפוי לשמוע בארץ "תדרוכים מודיעיניים".

"לוס אנג'לס טיימס" מוסר על דאגה גוברת בקרב פקידים אמריקאים מאפשרות ש"החישובים המוטעים של סוריה במשא ומתן עם ישראל" עלולים להפוך מכשול לשלום. הפקידים מגלים "אופטימיות זהירה" לגבי הסיכוי ששתי המדינות יגיעו להסכם כבר בשנה הבאה, עוד לפני תחילת קדחת הבחירות בישראל ובארה"ב, אך הם חוששים מסיבוכים במשא ומתן, ואולי אף מקריסתו, בגלל "הצורה המוטעית" שבה תופסים מנהיגי סוריה את המציאות הפוליטית.

לדוגמא מביא העיתון את הפגישה בין שר החוץ הסורי, פארוק אשרע, לבין מנהיגים יהודים בארה"ב, לפני כמה חודשים, במשרדו של היו"ר היוצא של ועדת החוץ של הסנאט, לי המילטון. איש לא ייחס לכך חשיבות, אך אשרע ראה בכך סימן להשתלטות היהודים על הקונגרס. הוא נרעש אפילו מהעובדה שאחד מהמנהיגים היהודים ישב על כס היו"ר.

דוגמא אחרת היא הצהרתו של השר הסורי, בראיון לטלוויזיה הישראלית, כי תותחים סוריים מעולם לא הפגיזו מטרות אזרחיות, וכי מי שמאמין בכך הוטעה על ידי "התקשורת הבינלאומית שבשליטת הציונות".

מחר: יום האיידס הבינלאומי

135 נשאי איידס חדשים התגלו בישראל מתחילת השנה

עד היום התגלו בארץ 1,226 נשאים, 224 מהם נפטרו

מאת עזרא חן

135 נשאים חדשים של נגיף האיידס נתגלו בישראל מאז תחילת השנה. זאת לעומת 197 נשאים שהתגלו ב־92' ו־174 ב־93'.

בקצב ההידבקות הנוכחי, יתגלו השנה 147 נשאים חדשים של הנגיף. "נתונים אלה מצביעים פעם נוספת, כי קצב ההדבקה בישראל קבוע, ואף חלה ירידה בשיעור ההדבקה". כך אמר אתמול ד"ר צבי ברישי, יו"ר ועדת ההיגוי למניעת איידס של משרד הבריאות, לרגל יום האיידס הבינלאומי, המתקיים מחר.

מספר הנשאים הרשומים כיום בישראל הוא 1,226, אך להערכת משרד הבריאות מספרם כפול, והוא נע בין 2,000 ל־2,500.

עד היום חלו באיידס 307 איש, 277 מהם גברים ו־30 נשים. 224 מהם מתו, ו־16 עזבו את הארץ, כך שהיום חיים בישראל כ־70 חולים.

מספר הנבדקים לגילוי הנגיף עולה מדי שנה. ב־92' נבדקו כ־80 אלף איש, ב־93' נבדקו כ־100 אלף, והשנה יגיע מספר הנבדקים ל־120 אלף.

לפי נתוני משרד הבריאות, יש כיום בעולם יותר מ־16 מיליון נשאים וחולים, בהם כמיליון ילדים. מאמצע 93' עד אמצע 94' עלה מספר החולים בעולם מ־2.5 מיליון ל־4 מיליון.

העלייה הגדולה ביותר היא בדרום אסיה ובדרום־מזרח אסיה. בשנה שחלפה עלה מספר החולים שם פי שמונה, מ־30 אלף ב־93', ל־250 אלף ב־94'.

מספר החולים באיידס מבטא את היקף ההדבקה בנגיף לפני 5־10 שנים, מכיוון שזו התקופה החולפת בין ההדבקה לבין התפתחות המחלה.

מגיפת האיידס מתפשטת באסיה בקצב המהיר ביותר בעולם. מספר הנשאים והחולים באסיה מסתכם ב־2.5 מיליון, מהם כ־40 אחוזים נשים, והוא עלול להגיע בשנת אלפיים ל־10 מיליון.

בשנת אלפיים מספר הנשים המודבקות בעולם עלול להתקרב למספר הגברים המודבקים בנגיף.

ככל שגדלה התחלואה בקרב הנשים, כן עולה מספר הילודים הנגועים בנגיף. בשנת 93' נולדו באפריקה כ־700 אלף ילדים לאמהות נשאיות.

איזור המזרח התיכון מוגדר על־ידי ארגון הבריאות העולמי כאיזור בעל שכיחות הדבקה נמוכה יחסית, וחיים בו כ־80 עד 90 אלף נשאים וחולים.

כתב אישום נגד גונב הטנק מג'וליס

מאת און לוי

הוגש כתב אישום נגד סמל עמית נחמיה, אשר גנב לפני כחודש טנק מבסיס הסרנא בג'וליס כאקט מחאה על מה שהוגדר על ידו כהתעללות מצד מפקדיו.

כתב האישום מייחס לסמל נחמיה תשע עבירות. בהן הוצאת נשק מרשות הצבא, השמדת רכוש, זריעת בהלה, נהיגה בקלות ראש, מעשה פזיזות, רשלנות, שימוש בלתי חוקי בנשק והתנהגות שאינה הולמת.

טרם הוחלט מתי ייערך הדיון בהמשך מעצרו.

עמירם לוין מונה לאלוף פיקוד הצפון

מאת און לוי

האלוף עמירם לוין מונה לתפקיד אלוף פיקוד הצפון.

בכך אישר ראש הממשלה ושר הביטחון, יצחק רבין, את המלצתו של הרמטכ"ל, רב־אלוף אהוד ברק. ההחלטה התקבלה בעצה אחת עם הרמטכ"ל המיועד, האלוף אמנון ליפקין־שחק.

האלוף לוין ייכנס לתפקידו כבר בשבועות הקרובים.

האלוף עמירם לוין יחליף בתפקיד את האלוף יצחק מרדכי, המסיים את תקופת כהונה של למעלה משלוש שנים וחצי בתפקיד, ויפרוש ככל הנראה מצה"ל.

הרמטכ"ל ברק הביע אמש את הערכתו לאלוף מרדכי, שביצע בשנים האחרונות שורה של תפקידים, וכהם אלוף פיקוד הדרום, אלוף פיקוד מרכז ואלוף פיקוד הצפון, "בהן תרם רבות לביטחון מדינת ישראל".

האלוף לוין, בן 48, נולד בקיבוץ להבות הבשן. הוא התגייס לצה"ל ב־1965 לסיירת מטכ"ל, בה הגיע עד הפיקוד על היחידה. במלחמת ששת הימים נטל חלק כלוחם בסיירת מטכ"ל, וב־73' השתתף במבצע "אביב נעורים" בביירות, לחיסול מראשי הארגונים הפלסטינים. במלחמת יום הכיפורים היה סגן מפקד היחידה, ובסוף המלחמה נפצע בפאיד שבמצרים.

עמירם לוין השתתף במבצע אנטבה, ומיד אחר כך מונה למפקד סיירת מטכ"ל. במלחמת לבנון היה מפקד גדוד טנקים שפעל בגזרה המערבית. הוא נפצע במהלך הפריצה לביירות. על חלקו במלחמת לבנון קיבל ציון לשבח מאלוף פיקוד הצפון.

בהמשך שירותו שימש כמפקד חטיבת הטנקים ברק, מפקד עוצבת מילואים משוריינת ומפקד עוצבה משוריינת בצפון. לאחר מכן שימש תקופה קצרה כראש מטה פיקוד הצפון. במארס 1992 התמנה לתפקיד בכיר במערך השדה, והועלה לדרגת אלוף.

האלוף לוין היה המוביל והמנחה בתירגול המבצעי של סיירת מטכ"ל, בו נהרגו חמישה לוחמים של הסיירת ו־7 אחרים נפצעו. לפני מספר חודשים, בתום הליך משפטי ארוך קיבל האלוף לוין נזיפה אדמיניסטרטיבית על חלקו בפרשה. לפני כחודשיים לקה האלוף לוין בליבו, ועבר בהצלחה ניתוח מעקפים.

• ראה גם עמ' 9 •

לאחר שבג"ץ דחה העתירה

נאטמו בתיהם של רוצחי וקסמן

מאת מיכל גרייבסקי

כוחות הביטחון אטמו אתמול את בתיהם של שני המחבלים והסייען שחטפו ורצחו את החייל נחשון וקסמן. זאת לאחר שבג"ץ דחה בשבוע שעבר את עתירת משפחות המחבלים, שביקשו למנוע את אטימת בתיהם.

כוח משטרה גדול, בראשות מפקד מחוז ירושלים ומפקד מג"ב בעיר, הצליח להפתיע את תושבי הכפר בית חנינא שבצפון ירושלים, ולאטום את בתיהם של המחבל עבד אל-כרים יאסין באדר, שרצח את וקסמן ונהרג במהלך נסיון החילוץ מהבית בביר נבאללה, ושל הסייען לחוליה, ג'יהאד ירמור.

כמה שעות לאחר מכן, בכפר ראס אל-עמוד אטמו שוטרים את ביתו של המחבל הנוסף בפרשה, חסן טייסה אל-נטשה, שנהרג אף הוא בנסיון החילוץ.

אטימות הבתים התבצעו תחת אבטחה כבדה. אנשי מג"ב הוצבו על גגות הבתים, שוטרים סיירו ברחובות הכפרים ובדקו תושבים וכלי רכב, ומסוק משטרתי חג מעל הכפרים.

בזמן שהשוטרים אטמו את ביתו של הסייען ג'יהאד ירמור, האריך בית המשפט הצבאי בלוד את מעצרו עד תום ההליכים. שני הסייענים, ירמור וזכריה נג'יב, מואשמים בסיוע לרצח, במתן מקלט לחוטפיו של וקסמן ובחברות בחוליה של עז אדין אל-קסאם.

רבין ושר הביטחון בביקור בחברון, אתמול (צילום: רויטר)

2 אנשי "חי וקיים" יישפטו היום על סרבנות מילואים

הסיבה לסירוב: צה"ל הפך למכשיר למימוש הסכמי אוסלו, שמשמעם הקמת מדינת אויב בתוך ארץ ישראל האמיתית

(ע).- שני אנשי תנועת "חי וקיים", סרן במילואים מוטי קרפל ורס"ר במילואים חיים נתיב, יישפטו היום ביחידתם בעקבות סירובם להתגייס לשירות מילואים.

השניים טוענים כי סירובם נבע מסיבה עקרונית: הם לא מוכנים לשתף פעולה עם צה"ל, משום שהוא "מהווה מכשיר בידי הממשלה ליצירת שקט תעשייתי שיבטיח את מימוש הסכמי אוסלו".

עוד טוענים השניים, כי משמעות מדיניותה הנוכחית של הממשלה היא למעשה הקמתה של "מדינת אויב" בשטחי "ארץ ישראל האמיתית". הם מדגישים, כי אין זה סירובם הראשון לשרת במילואים וכי החלטה עקרונית זו התקבלה כבר לפני זמן מה על ידי תנועת "חי וקיים".

בראש תנועת "חי וקיים", שקמה לפני כשנתיים, עומד יהודה עציון, לשעבר איש המחתרת היהודית שישב ארבע וחצי שנים בכלא על השתתפותו במעשי המחתרת ועל תכנון פיגוע במסגד כיפת הסלע שבהר הבית. התנועה דוגלת בחידוש מלכות ישראל, הקמת הסנהדרין, ובין השאר ניסחה באחרונה מחדש את מגילת העצמאות בנוסח המשקף את מטרותיה.

קרפל הדגיש, כי סירובו הוא עקרוני במהותו וכי לא יהיה מוכן לשרת גם במקומות בעלי חשיבות שלדעתו אינה פחותה משל ארץ ישראל בגבולות הקו הירוק, כגון צומת נצרים.

במכתב ששיגרו בשבוע שעבר לשר הביטחון יצחק רבין, כתבו: "אנו עומדים בכל תוקף על הזכות המוסרית, שלא לשתף פעולה עם מדיניות המנוגדת לערכיו של עם ישראל".

למרות זאת מתעקשים השניים על זכותם להמשיך ולהימנות עם מצבת כוח האדם של צה"ל, "מתוך ביטחון שבקרוב מאוד יחזור צבא ישראל לשרת את עמו ולא את אויביו".

השניים יצאו בתוקף נגד מה שהם רואים כמשימה שהוטלה על צה"ל - להגן על הסכמי אוסלו. הם גם כפרו בתוקף סמכותם הערכית המוסרית של קציני צה"ל לשפוט אותם בעקבות סירובם לשרת במילואים.

קרפל: "הקצונה הבכירה היא זו שצריכה להישפט בפני העם על שתיקתה נוכח הקשר להפוך את צה"ל לצבא המסייע בהקמתה של מדינת אויב בתוך שטחי ארץ ישראל".

גם בעבר כפרו אנשי "חי וקיים" בסמכותו של בית משפט אזרחי לשפוט אותם בהקשר לעבירה שביצעו, כאשר הסתננו אל תוך שטח שהוכרז שטח צבאי סגור ליד גוש עציון.

"יום הסולידריות עם העם הפלסטיני" צוין באונסק"ו

פאריס (עיא.אף.פ.). - "יום הסולידריות הבינלאומית עם העם הפלסטיני" צויין באונסק"ו ביום שני בערב בהקרנת הסרט "עוצר לילה", של הבמאי הפלסטיני ראשיד מאשהראווי.

"עוצר לילה" קיבל את פרס המועצה הבינלאומית לקולנוע ולטלוויזיה של אונסק"ו, בפסטיבל הסרטים בקאן.

סרט זה מתאר 24 שעות בחיי משפחה פלסטינית בעיר עזה, במהלך עוצר לילה שהוכרז על ידי צה"ל.

אמש בטלוויזיה / ישראל לנדרס

גוליית תמיד מנצח

"מבט שני", ערוץ 1

כמעט כל אדם חש בזמן מן הזמנים, כי ארגון גדול גרם לו עוול או נהג בו שלא כשורה. אם כי היה רוצה להילחם במי שפגע בו, הוא יודע מראש שמאבק כזה נדון לכישלון. מעטים הסיכויים ש"האדם הקטן" בעל האמצעים המוגבלים יוכל לנצח גוף בעל עוצמה כלכלית ושלטונית גדולה. לכן נוטים אנו להזדהות עם יחיד, המחליט לצאת למאבק כזה על אף כל הסיכונים.

הזדהות כזאת הבטיחה מלכתחילה את העניין בתוכנית "מבט שני" בעריכת מיכאל קרפין, שהתמקדה בשלושה מאבקים של "דויד נגד גוליית". שלוש כתבות תחקיר הראו לנו מה קורה ליחיד חלש, המעז לקרוא תיגר על מערכת כלכלית חברתית חזקה ממנו. רק באחד המקרים זכה הלוחם היחיד להישג גדול, אם כי לא לניצחון מלא.

אפרים ללוש, בעל מפעל מתכת בדרום, טען כי בטעות או בכוונה "שופצו" חשבונותיו בבנק והוא חויב בשיעורי ריבית גדולים שלא הסכים להם. סכום התביעה של הבנק תפח והגיע ל־1.2 מיליון ש"ח. נציגי הבנק הכחישו את טענותיו של ללוש, אבל בסופו של דבר הסכימו לצמצם את חובו ל־100,000 ש"ח. לדבריהם, הם שוכנעו שמצבו הכלכלי גרוע ולא יוכל לפרוע את החוב. אבל גם בבדיקת בנק ישראל נמצא, כי היה יסוד לפחות לחלק מטענות ללוש על תביעת סכומים מופרזים.

כתבה שנייה סיפרה על סבלם של שני עובדים בחברה כלכלית שהעזו לדווח לממונים עליהם על חשדות במעשה שחיתות בחברה. ובכתבה השלישית תוארה פרשת חקירה ממושכת של משה נחמיאס, סא"ל בצה"ל, שהועלו נגדו חשדות רבים וחמורים. רובם הופרכו והוא הורשע במספר עבירות משמעת והוטל עליו רק עונש של התראה. הכתבה הציגה את נחמיאס כמי שנגרם לו עוול גדול, אבל תגובת הפצ"ר, אילן שיף - שהצדיק את טיפולה של מערכת החקירה והשיפוט בצה"ל - עוררה ספק לגבי מסקנתה החד־משמעית של הכתבה.

קרפין הביא שוב תוכנית מעניינת הנוגעת לכל צופה. חבל רק, שהמסקנה המתבקשת היא, כי במאבק שבין האדם הקטן נגד הארגון הגדול, מנצח בדרך כלל לא דויד אלא גוליית.

רבין ביקר במערת המכפלה

"לשקול בחירות ביו"ש בלי להוציא את צה"ל מהערים; חברון - בעיה מיוחדת"

מאת און לוי

צריך לשקול אפשרות לביצוע הבחירות בשטחי יהודה ושומרון מבלי להוציא את צה"ל מריכוזי הערים, כך אמר אתמול ראש הממשלה ושר הביטחון יצחק רבין בעת ביקור שערך בעיר חברון. לדברי רבין ישראל לא תפנה אף יישוב במהלך שלבי הביניים של הסכמי האוטונומיה וזאת בהתאם לסיכומים שהיו עם הפלסטינים במסגרת הסכמי אוסלו.

ביקור ראש הממשלה בחברון החל במערת המכפלה, שם שמע סקירות מפי מפקדיה. תושביה היהודים של חברון ביקשו מראש הממשלה לבטל את ההפרדה בין המתפללים היהודים למתפללים הערבים ולאפשר ליהודים לקיים תפילות גם באולם יצחק, המשמש את המוסלמים בלבד. בתשובה ענה ראש הממשלה כי הסידורים במערה נקבעו לתקופת ניסיון וכי זה מה שיש.

לאחר הביקור במערת המכפלה, ולאחר פגישתו עם מפקדי האיזור, קיים ראש הממשלה מסיבת עיתונאים. לדבריו חברון תהווה בעיה מיוחדת במשא ומתן, שיתחדש בשבוע הבא עם הפלסטינים. "צריך לבדוק באיזו מידה ניתן לקיים בחירות בלי שצה"ל ייצא מריכוזי הערים, אם כי זה נושא למשא ומתן", אמר רבין.

(ע).- רבין אמר כי פתרון לבעיית יהודה ושומרון מורכב ומסובך הרבה יותר מאשר ברצועת עזה. לדבריו, הפתרונות אינם מונעים טרור באופן מוחלט.

רבין אמר שמספר ההרוגים הישראלים בחבל עזה משנת 1994 עד היום הוא מחצית ממספר ההרוגים בשנת 1993, ואילו ביהודה ושומרון נהרגו בשנת 1994 שליש ממספר ההרוגים, אזרחים וחיילים, באיזור זה בשנת 1993.

ראש הממשלה אמר שבעוד שביהודה ושומרון וחבל עזה קיימת ירידה במספר ההרוגים הישראלים, אך היתה עליה בפיגועים בתוך ישראל, נוכח שלושת פיגועי האוטובוס, בעפולה, בחדרה, ובתל אביב, בהם נהרגו 35 ישראלים. "זו התמודדות קשה, עם סוג טרור קשה יותר מכפי שהכרנו בעת קיום הטרור האש"פיסטי. עיקר הפגעים נגרם על ידי מבצעי טרור של מתאבדים. לראשונה נפגשנו בסוג טרור זה בלבנון, על ידי חזבאללה, ששייך לאותו גל של זרם איסלאמי קיצוני", אמר רבין.

בהתייחסו למדיניות ההפרדה בין האוכלוסיה הישראלית לפלסטינית, אמר ראש הממשלה ששאיפתו היא להגיע לתחילת ההפרדה. הוא ציין את מאמציו של שר החוץ שמעון פרס לגייס תמיכה כלכלית לרשות הפלסטינית בקרב המדינות התורמות. לדברי רבין, אם תימצא יותר תעסוקה לפלסטינים בתחומים שבהם הם מרוכזים, ישראל לא תצטרך להוות כתובת תעסוקה לאלפי פלסטינים הבאים לעבוד בישראל.

"בראיה לטווח ארוך, הייתי רוצה לראות יותר הפרדה בין שתי הישויות, מדינת ישראל והרשות הפלסטינית", אמר רבין.

מודש גם חלק מההתנחלויות", אמר אתמול השר לאיכות הסביבה יוסי שריד, בביקור שערך בגוש עציון ובעיר אפרת.

"יש כמה התנחלויות שמיקומן הוא עד כדי כך בלתי אפשרי, שלא תהא ברירה אלא לאספן אל גוש התנחלות גדול יותר, כבר בשלב המו"מ השני, הקרוב", אמר השר.

שריד דוחה בתוקף את הטענות שעלו לאחרונה, לפיהן נתגלה הסכם העקרונות בכשלונו. "מה שהוכח ככשלון איננו ההסכם, אלא המציאות של ריבוי התנחלויות בשטחים", אמר, "הימין, הוא שנכשל בנסיונו לספח את הגדה ואת הרצועה בדרך של קביעת עובדות מוגמרות, כביכול, בשטח".

השר שריד הטיל את האחריות למצב הקיים בשטחי יו"ש והרצועה על ממשלות הימין שקדמו לשנת 1992. "הימין טען מאז 1967 שדו-קיום בגדה וברצועה, בין 2 מיליון ערבים לבין התנחלויות יהודיות, הוא אפשרי. אך במקום דו-קיום קיבלנו גיהנום. לכן, הימין הוא שאחראי למציאות האכזרית שנוצרה - ולא הממשלה הנוכחית, שמנסה לגבש מציאות חדשה, בתנאים קשים יותר", אמר.

שריד: לפרוס מחדש

"כאשר נדון בקרוב בפריסה מחדש של צה"ל בגדה נגיע לכלל מסקנה שיש לפרוס

אמש במחול / אורה ברפמן

בלט פרנקפורט - גבהים נדירים

"מכרה יהלומים" בביצוע בלט פרנקפורט. כוריאוגרף: ויליאם פורסיית. בתוכנית: הפרס השני ואורבונו של הפרס הקטן.

לתוך החורבות שלו, לתהודי המוות, אל הבטן הרכה, לוקח אותנו ויליאם פורסיית בערב מדהים של מחול, שפורץ את כל ההגדרות וממריא אל גבהים נדירים.

חוויה כלל־חושית, אגרסיבית ביותר, שכלתנית מאוד ומודעת לעצמה, ועם כל זאת הפרס, שכביכול נעלם, נוכח, ובעוצמות מדהימות.

שתי עבודות היו בתוכנית: הפרס השני ואורבונו של הפרס הקטן. הראשונה - מכרה יהלומים - רקדני בלט פרנקפורט המצוינים מעניקים חוויה יוצאת דופן. פורסיית הכוריאוגרף בונה סטרוקטורה מורכבת מאוד, בעלת מוקדים מקבילים, וכל זאת בשפה דה־קונסטרוקטיביסטית במובהק. הוא מציג את המבנה המולקולרי של היהלום במקביל לתנועות המטופקים על ידי נצנוץ הפנים המלוטשים החיצוניים.

היכולת של הרקדנים לבטא מספר כיוונים וכוונות בעת ובעונה אחת, משול להפגנה של פיסות אינפורמציה, כביכול מנותקות זו מזו, אבל תוך כדי התהליך הופכות ברורות וצלולות להפליא.

ב"אורבונו" הוא בכלל פורץ את כל הגבולות, מנצל את כל האמצעים האמנותיים שאפשר להעלות על הדעת, ועוד יותר. כשנדמה שהעבודה מתחילה להתפרק ולהפוך לדיפוזית, הוא אוסף את כל המרכיבים מתוך שליטה של רב־אשף ויוצר אמנות חזותית גאונית, וכולה שלו.

פרס במדריד:

אין סיבה לחשוש מיתרון לחמאס בבחירות, הם לא יפירו את ההסכם

מדריד (עיוו).- שר החוץ שמעון פרס אמר אתמול, כי השיחות על הבחירות הפלסטיניות בעזה וביריחו יהיו ארוכות אך מועילות. "בשבוע הבא נתחיל את השיחות בקשר לבחירות בקהיר", אמר פרס במסיבת עיתונאים במדריד, שבה פגש את ראש ממשלת ספרד פליפה גונזאלס ואת המלך חואן קארלוס. "אני חושב כי הם יימשכו מספר שבועות, ואני מקווה כי נגיע להסכם מקובל על הכל", הוסיף.

פרס ציין כי ישראל חוששת משאיפת הקיצונים הפלסטינים להשתתף לבחירות, אך טען כי אין לה מה לחשוש מהאפשרות שאירגון החמאס יזכה בהן ליתרון. "נניח שהם יזכו, אז מה? האם הם יפרו את הסכם השלום, האם יוכלו לסכן את ישראל? זה נראה קצת מוזר", אמר פרס. "אנו שוקלים כיצד לקיים את הבחירות מחד, ואיך לשמור על הביטחון מאידך. שאלה זו נמצאת כרגע בלב המשא ומתן", הוסיף. פרס ציין, כי ישראל כבר מחוייבת ליציבות הרשות הפלסטינית.

"אנחנו בעד שיפור המצב הכלכלי בעזה ויריחו, ואנו מתאמצים מאוד לאסוף מספיק כסף ותמיכה לרשות הפלסטינית", אמר. "השנה הראשונה לאחר ההסכם עם הפלסטינים היתה הקשה והתובענית ביותר, אך אנו ממשיכים בהעברת הסמכויות לפלסטינים", הסביר, ונתן כדוגמא את העברת האחריות לחינוך בשטחים.

"זו הפעם הראשונה בהיסטוריה שהעם הפלסטיני יכול לחנך את ילדיו, זה מעולם לא קרה תחת שלטון התורכים, הבריטים או הירדנים".

7,000 נהגי "דן" ו"אגד" יעברו הכשרה בטחונית

מאת אריה אורד

7,000 נהגי "אגד" ו"דן" יוכשרו לטפל בבעיות ביטחון באוטובוסים.

הכשרתם תתחיל מיד ותכלול התמודדות עם נסיונות לבצע פיגועים, בדיקת תיקים, סלים, ארגזים ומזוודות, וכיצד לפעול נגד חשודים.

שר התחבורה ישראל קיסר אמר, כי יש חשיבות רבה לנוכחות חיילים באוטובוסים, ולכן הוא יקדם במהירות את אישור התקציב לנסיעת חיילים בתחבורה הציבורית חינם.

תותחן מגדוד בריק בגבול המצרי מדליק נר שלישי של חנוכה (צילום: רויטר)

מינהל התעופה

(סוף מעמוד 1)

עומדת לנסות להשתיל מנוע רוסי במטוסי ה"אטלס־צ'יטה", המבוססים על ה"כפיר".

הכתבה ב"פלייט" אינה מזכירה כלל את ישראל, את מקור ה"צ'יטה" ומערכותיה או הקשרים הבטחוניים של ישראל עם דרום אפריקה. אולם העיתון "גלובס" כתב אמש, שההחלטה להעדיף מנוע רוסי מרמזת על הרעת יחסים בין התעשיות הבטחוניות של שתי המדינות. לדברי "גלובס", מגלה שר ההגנה הדרום אפריקאי ג'ו מודייז יחס עוין כלפי ישראל בשל קשריה ההדוקים עם המשטר הלבן הקודם.

מזג האוויר

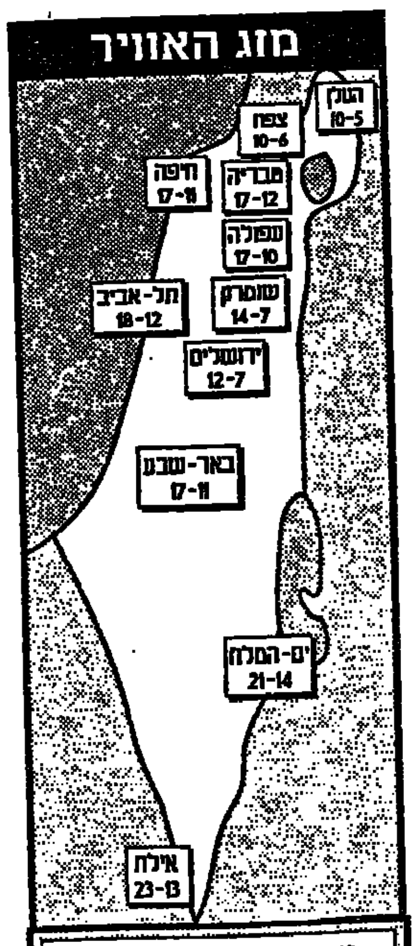

גשמים יורדו מדי פעם מצפון הארץ עד צפון הנגב. הגשמים ייחלשו במשך היום

לוטו

49, 40, 39, 35, 20, 12 והמספר הנוסף: 24.

צ'אנס

עלה - K; לב - 9; יהלום - J; תלתן - 7

ישראל

(המשך מעמוד 1)

שיעסיק אלפי פלסטינים. הפארק יוקם תוך כשנה.

ד"ר נביל שעת' הודיע, כי השיחות בין ישראל והפלסטינים על השלב הבא בהסכם קהיר, יתחדשו ביום שני הקרוב בקהיר. העבודה תעשה בשתי ועדות משנה. ועדה אחת תעסוק בהיערכות החדשה של צה"ל בגדה המערבית מחוץ למרכזי האוכלוסיה. הוועדה השניה תתמקד בשאלת הבחירות בעזה ובגדה למועצת האוטונומיה.

נעצרו 10 מתפללים שניסו להיכנס בכוח להר הבית

(ע).- משטרת מחוז ירושלים עצרה אתמול בבוקר עשרה מתושבי ירושלים, שניסו לחדור בכוח אל הר הבית, במטרה להתפלל שם. מהמשטרה נמסר, כי חברי הקבוצה יובאו להארכת מעצרם הבוקר.

הקבוצה הגיעה לשער השבטים, סמוך לשעה 9:00. השוטרים הודיעו להם, כי לא יוכלו להיכנס, ואנשי הקבוצה החלו להדוף את השוטרים במטרה להיכנס בכוח. עו"ד שמואל קספר, המייצג את העצורים, מסר כי הם משתייכים ל"תנועה לכינון המקדש", שהוא עומד בראשה. קספר טען, כי אנשיו הוכו על ידי אנשי הוואקף המוסלמי. לדבריו, במקום לעצור את אנשי הוואקף, עצרה המשטרה את אנשיו.

דובר משטרת מחוז ירושלים, פקד שמואל בן רובי, מסר בתגובה, כי הקבוצה הגיעה להר הבית, כשהיא מלווה באמצעי תקשורת ובמטרה לעורר פרובוקציה. לדבריו, דחפו אנשי הקבוצה את השוטרים ונכנסו להר הבית. פקד בן רובי ציין, כי המשטרה רואה בחומרה רבה את המעשים, ותפעל למנוע הישנותם.

הגשם ייחלש היום ויתגבר מחר; בשבת צפוי שלג בחרמון

מאת אריה אורד

הגשמים העזים, שהחלו אתמול לקראת הצהריים, ייחלשו היום ושוב יתגברו מחר. הם יימשכו בסוף השבוע, בשקפת סכנת שטפונות. אך לשבת יתכנו שלגים בחרמון ובפסגות גבוהות אחרות.

הגשמים יהיו מלווים בירידה נוספת בטמפרטורות, עד כדי 10-12 מעלות מתחת לממוצע הרב־שנתי לסוף נובמבר. רוחות מערביות במהירות עד 50 קמ"ש ינשבו בכל הארץ. הפוגות קלות יחולו בין הגשמים. לפי שעה אין רואים את סופה של מערכת גשמים מורכבת זו.

אין להסיק עדיין על גשמי החורף כולו. התחזית העונתית, שפורסמה בראשית החודש מטעם השירות המטאורולוגי, צפתה חורף ממוצע. לפי שעה עולים הגשמים פי שניים ויותר מן הממוצע לנובמבר, בעיקר במישור החוף ובשפלה.

ראש המועצה המקומית גני תקווה, אבישי לוין הזהיר אתמול, כי אזור קריית אונו "יהפוך בקרוב לביצת ביוב גדולה ולמפגע תברואה ענקי, אם לא יהיה תיכנון מסודר של בעיות התחבורה והביוב באזור". לוין דיבר בכינוס ראשי הרשויות המקומיות שבקריית אונו. באזור גרים כיום 400,000 נפש, ובשבע השנים הקרובות אמורה האוכלוסיה לגדול עד 600,000.

דבר DAVAR

ההסתדרות הכללית של העובדים בארץ ישראל
עיתון עובדי ישראל
המו"ל: "דבר בע"מ"
נדפס ב"דפוס דבר בע"מ"
המערכת והמנהלה תל־אביב
רחוב שנקין 45 ת.ד. 199, מיקוד 65233
טלפון: 03-5286141 (6 קווים)
פקסימיליה: 03-294783
מחלקת המודעות, טלפונים ישירים
5286156, 5281860, 298032
פקסימיליה מודעות: 03-298032
טלפון לפניות הציבור 07.00-22.00, 03-5286141

מייסד ועורך ראשון: ברל כצנלסון
עורך ראשי: ד"ר יורם פרי
עורך אחראי: דניאל בלוך
סניפים:
בית "דבר" רחוב שנקין 45 ת"א
טלפון: 5286141, מיקוד: 65233
ירושלים: רחוב הלל 16
טלפונים: 02-256873, 02-256589
חיפה: רחוב הנביאים 27
טלפון: 04-620111
רחובות: רחוב הרצל 168
טלפונים: 08-451381, 08-453798
הפצה "נור" 03-377056

מומחי המרכז למחקרים אסטרטגיים

"על ישראל להמשיך לבצע את הסכם אוסלו – כל החלופות גרועות יותר"

מאת מוטי בסוק

"ישראל צריכה להמשיך ולבצע את הסכם אוסלו. אין אלטרנטיבה להסכם. כל החלופות גרועות יותר", אמר אתמול מרק הלפר, ממרכז יפה למחקרים אסטרטגיים שליד אוניברסיטת תל אביב.

הדברים נאמרו במסיבת עיתונאים בירושלים, לרגל הופעתם של שלושה ספרים, פרי עטם של חוקרי המרכז. ספרו של מרק הלפר נקרא "הסכם ישראל-אש"ף, מה אם הוא יכשל? איך נדע זאת?"; ראש אמ"ן לשעבר, אלוף (מיל.) שלמה גזית, כתב ספר "על בעיית הפליטים", ומנהל מרכז יפה, יוסי אלפר, כתב "ישראל-פלסטינים: סוגיות בהסדר הקבע". בעתיד הקרוב אמורים להופיע עוד ארבעה ספרים.

לדעת הלפר, על השאלה בדבר הצלחת תהליך אוסלו, או כל אחד משלביו, ניתן לענות לפי שני קריטריונים: ההיבט הבטחוני, והדיפלומטי. הציבור מתעניין בעיקר בביטחון האישי, והדיפלומטים שישראל הפיקה. עד כה הציון שתהליך השלום מקבל הוא "עובר" עד "כמעט טוב". בעוד מצב הביטחון האישי קודר, בתחום הדיפלומטי זקפה ישראל לזכותה הישגים נאים: השלום עם ירדן, הקשרים עם מרוקו, תוניס ונסיכויות המפרץ, הסרת החרם השניוני ועוד.

שלמה גזית ציין כי הפליטים הפלסטינים מרוכזים בשלוש מדינות: סוריה, ירדן ולבנון. בירדן ובלבנון נוכחותם עלולה ליצור בעיות פוליטיות קשות, בעיקר אם הם יקבלו זכויות אזרח מלאות. גזית הדגיש כי ישראל לא תתפשר בנושא הפליטים, שכן הוא בנפשה. ישראל לעולם לא תכיר ב"זכות השיבה". היא לא תאפשר שיבת פליטים לקו הירוק, וביכולתה להסכים רק למהלך הומניטרי מוגבל, שיכלול אלפי איש בשנה, כאקט של איחוד משפחות.

גזית אמר כי טענת ישראל היא כי מול הפליטים הערבים נעקרו מאות אלפי יהודים מביתם ורכושם במדינות ערב. לדעת גזית ישראל צריכה להבהיר את עמדותיה בצורה פומבית, לומר כי אינה מכירה באשמה, אולם היא מכירה בסבל הרב שנגרם למאות אלפי הפליטים, ובצורך לפתור את הבעיה. אסור לישראל לסיים את מלאכת השלום עם שכנותיה מבלי לפתור בצורה סופית גם את בעיית הפליטים, אמר.

ישראל צריכה להיות שותפה, בהתאם ליכולתה המוגבלת, במתן הפיצויים לפליטים, או לבני משפחתם, ועליה להיות שותפה לכל תהליך ההחלטות, הביצוע והשיקום.

לדעת אלפר, על נושא ירושלים וההתנחלויות יקום ויפול כל נושא השלום. אש"ף היה מעדיף להחזיר את ישראל בהסכם הקבע לגבולות 1967, כולל במזרח ירושלים, תוך פירוק כל ההתנחלויות. אף ממשלה בישראל לא תוכל לקבל את הפתרון הזה, בשל התנגדות הציבור. מול העמדה הזו אין עמדה ישראלית ברורה, לא של הממשלה וגם לא של האופוזיציה, מסיבות שונות, בכללן סיבות טקטיות.

אלפר מציע פשרה טריטוריאלית, המכירה בצרכי שני העמים: ישראל תספח לגבולות 1967 11 אחוז מהגדה, כולל גוש עציון, אזור קלקיליה ועוד, תוך שליטה בטחונית על הבקעה. בשטח הזה יושבים 70 אחוז מהמתנחלים. בתמורה ישראל תעמיד לרשות הפלסטינים מעבר בטוח מעזה לגדה, וזכות להשתמש בנמלי הים והאוויר שלה.

זה היום השני ברציפות

הרשות הפלסטינית עצרה מפיצי עיתונים במחסום ארז

עזה (עי' א.אם.פ).- מפיצי עיתונים מסרו כי המשטרה הפלסטינית החרימה אתמול, זה היום השני ברציפות וללא הסבר רשמי, עיתונים בעזה.

העיתונים הוחרמו כשהגיעו למחסום ארז. מדובר בשלושה יומונים, שבועון פלסטיני אחד וכן "ג'רוזלם פוסט". שש שעות מאוחר יותר הותרה הפצתם. שלשום נהגה המשטרה באותה צורה, ללא הסבר. אחד המפיצים מסר, כי המשטרה גם עיכבה בידיה את מסמכי הזיהוי של מפיצי העיתונים, שהמתינו ליד מחסום ארז.

הרשות הפלסטינית נזפה בעיתונאים על שהגזימו בדיווחיהם על מספר המפגינים שהשתתפו בעצרת ההמונים של החמאס בשבת שעברה בעזה. החמאס טען כי כ-50,000 איש נכחו בעצרת. העיתונים הפלסטיניים מסרו כי היו שם 70,000. יאסר ערפאת טען שלא היו יותר מ-5,000 איש.

מפקד המשטרה בעזה, הגנראל ע'אזי ג'באלי, מסר לסוכנות הידיעות הצרפתית שלא ידוע לו על החרמה כלשהי. היומון "אל-קודס", התומך באש"ף, פירסם קריקטורה של גנרל ג'באלי במשרדו, כשמאחוריו הכתובת "המושל בחסד אללה". הגנרל גם ציין כי העיתונים נקבו במספרים מאוד מוגזמים לגבי שיעור ההשתתפות באסיפת חמאס, אך גם טען שהעיכוב שחל בהפצת העיתונים נבע ממזג האוויר הסגרירי, העשוי להימשך עוד חודשים רבים.

"המרכז הפלסטיני לתקשורת" בירושלים ציין שהיומון "אל-קודס", בפרסמו את הקריקטורה, חצה את "העימות הישיר". מנהל "אל-קודס" אמר לסוכנות הידיעות הצרפתית, כי "הקריקטורה לא מצאה חן בעיני גנרל ג'באלי, שכן הוא מתנגד לדמוקרטיה".

אורון התפטר מוועדת הכספים

רמון נסע לפגישות בפריס; בשבוע הבא יצא לאוסלו לחתימת שת"פ עם הפלסטינים

מאת אפרים דוידי

יו"ר ההסתדרות, ח"כ חיים רמון, טס אתמול בשעות הבוקר לבירת צרפת לשורה של הרצאות ופגישות עם ראשי איגודים מקצועיים מקומיים. אל רמון נלווה מנהל המחלקה לקשרים בינלאומיים בהסתדרות, ד"ר זק נריה. רמון דחה את נסיעתו משלשום לאתמול, בשל עיסוקיו בכנסת, ועקב כך נאלץ לבטל כמה מפגישותיו בפאריס. רמון ישוב ארצה הערב.

רמון ונריה עתידים לצאת שוב לחו"ל ביום חמישי בשבוע הבא, לאוסלו, לחתימה על הסכם לשיתוף פעולה עם האיגודים המקצועיים הפלסטינים. זהו ההסכם הראשון לשיתוף פעולה שנחתם בין ההסתדרות לבין איגודים מקצועיים ערביים. החתימה של ההסכם תתקיים בסמוך להענקת פרס נובל לשלום לרבין, פרס וערפאת.

מלבד רמון ונריה, יסעו לאוסלו במסגרת המשלחת ההסתדרותית יו"ר האגף לאיגוד מקצועי, ח"כ עמיר פרץ; חבר בית הנבחרים של ההסתדרות מטעם הרשימה המשותפת היהודית-ערבית, ג'יאהד עקל, ואיש המחלקה לקשרים בינלאומיים האחראי על הקשר עם האיגודים בארצות סקנדינביה, דב רגל. בראש המשלחת הפלסטינית יעמדו יו"ר הפדרציה הכללית האיגודים המקצועיים הפלסטינים, שהר סעד, וסגנו ראסם ביארי. פרטי ההסכם כבר סוכמו לפני שלושה שבועות, ואף נחתם הסכם בראשי תיבות על ידי פרץ, נריה, עקל, סעד וביארי.

גזבר ההסתדרות, ח"כ חיים אורון, הגיש אתמול את התפטרותו מוועדת הכספים של הכנסת, נוכח ניגוד אינטרסים, כטענתו. זאת, חרף חוות דעת משפטית, לפיה אין כל ניגוד אינטרסים בין שני התפקידים. יצויין שגם ח"כ פרץ התפטר מתפקידו כיו"ר ועדת העבודה של הכנסת עם כניסתו לתפקיד יו"ר האגף לאיגוד מקצועי בהסתדרות, לפני כמה חודשים.

דחייה ביום בגלל השבת

"שגרירויות ירדן וישראל ייפתחו ב-11 בדצמבר"

(עיתים). – מועד פתיחת שגרירות ירדן בתל-אביב ושגרירות ישראל ברבת עמון נדחה מה-10 בדצמבר ל-11 בו, מפני שה-10 בדצמבר חל ביום שבת. כך מוסר העתון הירדני "אלראי".

לדברי העתון, מחר תגיע לישראל משלחת הכנה ירדנית, שתבחן משכן זמני לשגרירות הירדנית. משלחת הכנה ישראלית תבקר בירדן למטרה זו ביום ראשון הבא.

פתיחת השגרירויות תעשה בטקס צנוע.

ועדת הגבולות הישראלית-ירדנית דנה בעקבה בהיערכות החדשה

רבת-עמון (עי' א.אף.פ.). – ועדת הגבולות הישראלית-ירדנית נפגשה אתמול בעקבה, כדי לקבוע לוח זמנים לתיחום הגבולות.

גנרל תאחסין שורדום, ראש המודיעין הירדני, אמר לסוכנות הידיעות פטרה, כי "הצבא הירדני נקט בכל ההכנות הדרושות להתפרסות באיזורים החדשים שיפונו על ידי צה"ל".

היתה זו הפגישה השלישית של הוועדה המשותפת מאז חתימת הסכם השלום עם ירדן.

פריסת אלפי החיילים בהיערכות החדשה תסתיים תוך שלושה חודשים, כפי שנקבע בהסכם, אך נחוצה עוד עבודה רבה כדי להסיר את גדרות התיל ולסלק את המוקשים, שהונחו באיזור מאז 1948.

השיחות תחודשנה היום בעקבה.

ארה"ב מפתחת את הבסיס האווירי שלה באיים האזוריים

מאת אריה אורד

ארה"ב משביחה את מתקני בסיס האוויר באיים האזוריים, כדי לשפר את יכולתה להעביר במהירות כוחות וציוד למזרח התיכון בשעת חירום. בסיס האוויר משותף לארה"ב ולפורטוגל ונמצא במרחק של 1,600 קילומטר מליסבון.

הבסיס הזה מילא תפקיד מפתח בהחשת הרכבת האווירית האמריקאית לישראל במלחמת יום הכיפורים. הבסיס שימש גם תחנת תידלוק לכוחות האמריקאיים שיצאו לסעודיה במלחמת המפרץ.

בשדה התעופה בו מדובר מתבצעות 892 גיחות בחודש, והוא משמש גם לנחיתות חירום של מפציצים ארוכי טווח. השדה מתאים לכל סוגי המטוסים במערכת הביטחון האמריקאית. השבחתו משקפת את כוונת וושינגטון להוכיח מחוייבויות אסטרטגיות להסכמי שלום במזרח התיכון; בייחוד בין ישראל וסוריה.

נדחו העתירות נגד מיסוי הבורסה

(ע).- עו"ד יעקב סקרבניק הסיר אתמול את עתירתו לבג"ץ נגד הטלת המס על הבורסה. זאת בעקבות הערת שופטי בג"ץ, כי אין מקום להגיש עתירה זו. שופטי בג"ץ, דליה דורנר, גבריאל בך ומישאל חשין, חייבו את העותר בהוצאות משפט בסך 5,000 ש"ח.

עו"ד סקרבניק טען בפני בג"ץ נגד יישום חוק מס רווחי הון שהטילה הממשלה על רווחים בבורסה. לטענתו, אין ליישם חוק זה כל עוד יצחק רבין מכהן כראש הממשלה, מכיוון שהוא התחייב כי במשך כהונתו לא יוטל מס על הבורסה.

העותר סקרבניק טען כי הוא השקיע בבורסה על סמך התחייבות זו של ראש הממשלה, ונפגע כתוצאה מהטלת המס עליה.

השופטים הסתייגו מטענותיו, והשופטת דליה דורנר ציינה, כי לראש הממשלה רבין אין את הסמכות לשנות חוקים.

המדינה ביקשה מבג"ץ לחייב את העותר בהוצאות המשפט מכיוון שהוא לא משך את עתירותיו, כפי שעשו שני העותרים האחרים, דניאל מקליס ושמחה מור. שופטי בג"ץ קיבלו את דרישת המדינה, וקבעו שלא היה מקום להגשת העתירה, גם לפני חקיקת החוק בכנסת. הם הטילו כאמור על העותר את הוצאות המשפט.

לאחר הדיון קבל עו"ד סקרבניק על כך שהשופטים לא התייחסו בצורה עניינית לעתירתו. הוא האשים את הממשלה בביצוע מחטף, כלומר העברת חוק מס על רווחי הון יומיים לפני הדיון בבג"ץ.

אם ושלושת ילדיה נפגעו מדליפת גז בירושלים

מאת מיכל נרייבסקי

אם ושלושת ילדיה נפגעו מדליפת גז מתנור חימום בביתם שברחוב מקור חיים 8 בירושלים.

אחד הילדים, בן 7, נפגע באורח קשה. האם ושני האחים האחרים, בן שנה ובן שלוש, נפגעו באורח קל עד בינוני.

כל הנפגעים הועברו לבתי חולים בירושלים, והוטסו אחר כך במסוק לתא לחץ בבית החולים רמב"ם שבחיפה.

נהג
פחות
מהירות
והרבה
זהירות
תודה

כרוזים אלה תפיץ "העבודה" במסגרת מסע ההסברה להישגי הממשלה (צילום: אפף שילה/ ישראל סאן)

אופיר פינס, לקראת הדיון בתקציב בישיבת המרכז:

"אין להתעלם מהשלכות אלקטוראליות של הזנחת העולים על עתיד 'העבודה'"

מאת אמיר נוימן

מרכז מפלגת העבודה ידון מחר בתקציב המדינה וביעדיו, ערב אישור תקציב 1995. בעבודה מעריכים, כי הדיון יהיה קשה וחריף וכי שר האוצר בייגה שוחט, שיסקור בפני חברי מרכז מפלגתו את התקציב, ייתקל בביקורת קשה סביב הסעיפים החברתיים-כלכליים בתקציב. בחודש הבא יוצאת מפלגת העבודה למסע הסברה שיתמקד בהישגי הממשלה בתחומים אלה.

מתאם פעולות המפלגה, אופיר פינס, ידרוש בדיון להחזיר את סעיפי התקציב הקשורים בקליטה לדיון חוזר בממשלה, ולקבוע בשנת התקציב הבאה את הקליטה במקום ראשון בסדר העדיפויות של הממשלה. פינס מתכוון לתבוע, כי המרכז יקיים הצבעה על תביעתו.

לדבריו, זוהי ההזדמנות האחרונה של ממשלת רבין לנסות לפתור את הבעיות המהותיות המטרידות כיום ציבור של כ-600,000 איש. אתמול אמר פינס, כי בתקציב 1995 אין בשורות לציבור העולים - "זהו תקציב שיגרתי, המספק פתרונות שוליים ואינו נוגע בבעיות היסוד של הקליטה - תעסוקה של העולים במקצועותיהם, בעיית התעסוקה לבני 40-60, בעיית זכאי הדיור והמשפחות החד-הוריות".

הוא אומר, כי דרישתו זו באה לאחר שקיים ישיבות מסודרות בעניין זה עם שר האוצר שוחט, מנכ"ל העבודה נסים זווילי וראש הממשלה יצחק רבין. "מדובר בבעיה לאומית ממדרגה ראשונה, אך אי-אפשר להתעלם מן ההשלכות האלקטוראליות של הזנחת ציבור העולים על מפלגת העבודה בבחירות 96. זו ההזדמנות האחרונה להעניק לבעיות אלה טיפול יסודי, כפי שהבטחנו לבוחרים ב-1992, משום שתקציב 1996 יהיה תקציב של שנת בחירות וכל הבטחותינו בתחום זה לא יתקבלו ברצינות", אמר פינס.

לקראת סוף דצמבר יתכנס מרכז מפלגת העבודה לדיון מדיני ראשון, לאחר תקופה ארוכה. הדיון יתמקד בשלבי יישום ההסכמים עם הפלסטינים, ובפתיחתו יציגו צלי רשף ואופיר פינס את דרישתם, כי מפלגת העבודה תקבל החלטה בעד פינוי כל ההתנחלויות בעזה.

אתמול אמר פינס, כי הממשלה לא יישמה את מצע מפלגת העבודה, באשר ל"עזה תחילה". "אמנם התפנינו מהעיר עזה אבל הותרנו מאחורינו את גוש קטיף. אנו רואים בהתנחלויות נטל בטחוני וכלכלי כבד. קיומן משחק לידי החמאס ומקשה על גיוס דעת הקהל הפלסטינית לתהליך השלום".

לדבריו, יש לנהוג בהגינות במתנחלים ולסייע להם להתפנות לתחומי הקו הירוק, תוך סיוע כספי ופיצויים נדיבים".

מפלגת העבודה מתכוונת לצאת בחודש הבא במסע הסברה רחב תחת הסיסמה "יש תוצאות - ממשיכים בעבודה", שבו תציג העבודה את הישגי הממשלה בתחומים הכלכליים-חברתיים בשנתיים הראשונות לכהונתה. המסע שהכין אגף ההסברה והתקשורת של מפלגת העבודה יכלול מודעות חוצות ואסיפות הסברה.

אורה נמיר: פגישת הפיוס שקיימתי עם רבין היתה טובה

מאת מוטי בסוק

הסכסוך בין אורה נמיר ובין ראש הממשלה יצחק רבין, שהחל בישיבת "שרינג" האחרונה ונמשך בישיבת הממשלה ביום ראשון, הסתיים אתמול בבוקר בפגישה בארבע עינים שקיימו שני האישים, בלשכת שר הביטחון בתל אביב.

נמיר ביקשה לשוחח עם רבין בעקבות התקרית ב"שרינג". שלשום הוזמנה לפגישה עם רבין, שלדבריה היתה טובה, התנהלה באווירה ידידותית. הפגישה נמשכה כשעה ורק בחלקה הראשון והקצר, כעשר דקות, היא הוקדשה לנושא האישי. מרבית זמן הפגישה הוקדש לנושאי משרד העבודה והרווחה.

לדעת נמיר הקלקולים בממשלה והפרסומים על כוונות ראש הממשלה לבצע חילופי תיקים גורמים נזק חמור לראש הממשלה עצמו, לממשלה, לשרים ולמפלגת העבודה. השמועות הרכילותיות מקשים על הממשלה לתפקד. לדבריה, ראש הממשלה והיא יישרו את ההדורים ביניהם תוך דקות ספורות. "לא עסקנו בשמות של שרים או פקידים", אמרה, "אלא בנושאי משרד העבודה והרווחה ובשאלות החברתיות". לדברי נמיר ראש הממשלה הסכים עם חלק גדול מהעמדות העקרוניות שלה. נמיר אמרה כי היא מתנגדת למתן קיצבאות בצורה כוללנית, וחושבת כי יש להתמקד במתן הקיצבאות לנזקקים. בנושא זה היא חלוקה עם חלק ניכר משרי הממשלה. לדבריה, ראש הממשלה תומך בגישתה.

עדיין אין קצה חוט בפרשת היעלמה של אלכסנדרה ברנדט

מאת אלי ברנר

שוטרי היחידה המרכזית של מחוז תל-אביב המשיכו אתמול בחיפושים אחר אלכסנדרה ברנדט בת ה-13 הנעדרת זה היום השביעי מביתה ברמת-גן, אך למשטרה עדיין אין קצה חוט לפתרון התעלומה.

המשטרה צמצמה את חיפושיה ומשקיעה מאמצים רבים במישור המודיעיני, לאחר שהורכב והופץ קלסתרון של החשוד.

שלא כמו בימים הקודמים, שבהם התמקדו החיפושים מבית לבית באזור בית הספר זומר שבו לומדת אלכסנדרה ובסביבת רחוב הרואה, אזור מגוריה, ערכה אתמול משטרת מרחב דן חיפושים בשטחים פתוחים באזור רמת-גן, בפארק הלאומי ובפארק הירקון ובאזורים אחרים, כשהיא מפעילה גם כלבי גישוש ופרשים. באזור העירוני נערכו חיפושים נקודתיים. היום ימשכו הסריקות בשטחים הפתוחים ובפארקים.

חודש מנדט כוח האו"ם בגולן

ניו-יורק (עי"ר).-מועצת הביטחון של האו"ם חידשה אתמול פה אחד, למשך שישה חודשים נוספים, את מנדט כוח האו"ם לרמת הגולן.

הכוח המונה 1,040 משקיפים מאוסטריה, קנדה ופולין, מהווה חיץ בין צה"ל לבין הצבא הסורי, והחל לפעול ב-1974. תפקידו לפקח על שמירת הפסקת האש והפרדת הכוחות בין שני הצבאות.

קסטרו למשלחת מישראל:

"קובה תומכת בהסכם השלום המהווה בסיס לעוד הסכמים"

מאת כתב "דבר"

"קובה תומכת תמיכה מלאה בהסכם השלום בין ישראל לאש"ף המהווה בסיס להסכמי שלום נוספים עם ארצות ערב", אמר נשיא קובה, פידל קסטרו, לחבר מזכירות מפ"ם, לטיף דורי, חבר משלחת "ועד הידידות ישראל-קובה". קסטרו דיבר במהלכה של ועידת הסולידריות הבינלאומית עם קובה שהתקיימה בסוף השבוע בהוואנה, ובה קריאה להסרת האמברגו האמריקאי על קובה, שהוטל לפני 30 שנה.

המשלחת, ובה חברי חד"ש ומפ"ם, שבה ארצה אתמול. בוועידה, שנערכה בבירה הוואנה, השתתפו יותר מ-2,500 איש מרחבי העולם.

קסטרו אמר ללטיף דורי שהוא מקווה שנציג ישראל יצביע בשנה הבאה בעד הסרת האמברגו האמריקאי. קסטרו שיבח את חזונו של ערפאת וביקש מדורי שיעביר לו את איחוליו להצלחה בדרכו הקשה.

משלחת בת 300 איש הגיעה לוועידה מארה"ב. בוועידה נכחו גם ארבעה זוכי פרס נובל - נשיא ניקרגואה לשעבר דניאל אורטגה ויוליוס ניירה, נשיא טנזניה לשעבר, והוקראו גם מכתבי הזדהות חמים מראשי מדינות רבים בעולם.

שלושה מחברי המשלחת הישראלית, לטיף דורי, מזכיר הוועד לידידות יורם גורלנסקי וראש מועצת כפר יאסיף ג'מר מורקוס, קיימו מפגש עם הקהילה היהודית הקטנה בקובה, בנוכחות נציגי ממשלת קובה, שברכו את המשתתפים והביעו תקוה שיחודשו היחסים הדיפלומטיים בין ישראל לקובה בעתיד הקרוב. במשלחת היו גם ח"כ סאלח סלים (חד"ש), ראש מועצת בענה ד"ר מוחמד בכרי, מזכיר התחיה הצעירה של מפ"ם ארנון דונייץ וחבר קיבוץ רביד דוד רוט.

במסגרת הכנתו ליורש

בנו של אסד, בשאר (29), סיים קורס והועלה לדרגת רב-סרן

מאת דן אבידן

בשאר אל-אסד, בנו של הנשיא הסורי חאפז אל-אסד, סיים החודש קורס מפקדי גדודים בחיל השריון הסורי והועלה לדרגת רב-סרן. זאת במסגרת מאמציו של הנשיא לטפח את בנו כיורשו, במקום בנו הבכור באסל אל-אסד, שנספה בתאונת דרכים בראשית השנה - על כך פורסם בסוף החודש בעיתוני סוריה ולבנון.

בשאר, בן 29, הוא רופא עיניים בהכשרתו. מאז מות אחיו באסל רווחו ידיעות שונות כי אביו מקרבו לענייני השלטון במטרה להכשירו ליורשו בעתיד. אחד מעיתוני לבנון דיווח השבוע כי בשאר אמור להתמנות לתפקיד בכיר ביחידות "משמר הרפובליקה" הסורית, שבה שרת כמפקד חטיבה אחיו המנוח באסל. בראש היחידה זו עומד עדנאן מחלוף, קרוב משפחתו של הנשיא אסד מצד אשתו, הידוע באמונתו המוחלטת לנשיא.

במקביל דיווח שבועון בריטי, כי הנשיא אסד הדיח לאחרונה את ראש מנגנון הביטחון הכללי, האלוף מאג'יד סעיד, ובמקומו מינה את ראש מנגנון המכס בשיר נג'אר. האלוף מאג'יד מונה לתפקיד ממלכתי אחר. מנגנון הביטחון הכללי עוסק בלחימה נגד תנועות מרינית. חילופי גברי אלה, כמו מינויו לאחרונה של אלוף מחמד אל-חולי, לתפקיד מפקד חיל האוויר הסורי, נועדו, לדעת משקיפים, לבצר את שליטתו של אסד במדינה, בין השאר לקראת אפשרות של השגת פריצת דרך במו"מ המדיני עם ישראל.

ביום ג' הבא הונדה סיוויק יכולה להיות שלך

איך משתתפים?

שולחים 4 עטיפות של שוקולד עלית שאתם אוהבים, מכל סוג שאתם רוצים, ל:

מבצע שוקואוטו ת.ד. 57071 ת"א מיקוד 61570 ההגרלות ישודרו בימי שלישי ב-9:00 בערב בערוץ 2. מועדי ההגרלות: 29.11, 6.12, 13.12.

בהגרלת "שוקואוטו" שנערכה ב-22.11.94 זכו:

אבישי לוי מירושלים זכה בהונדה סיוויק ● מש' נוימן מחצור הגלילית זכתה ב-10,000 ש"ח לקניות עם GoldMasterCard

הזוכים בכרטיסים למחזמר [illegible]

[illegible]

טוב לי עם עלית

מבצע שוקואוטו בגלל הפרסים... בגלל השוקולד...

הרמטכ"ל בבסיס קליטה ומיון

"יש לשים גבול להתערבות ההורים ולפניותיהם למפקדים"

מאת און לוי

הרמטכ"ל רב־אלוף אהוד ברק תקף אתמול בחריפות את מעורבות היתר של ההורים בנעשה בצה"ל ואמר, כי על ההורים להימנע מפניה אל המפקדים הזוטרים, וכי עליהם לפנות אל גורמי הצבא המתאימים בכל תלונה, ולא למפקד הישיר.

הרמטכ"ל דיבר בעת ביקור בבסיס הקליטה והמיון בתל־השומר: "אני חושב שהתמיכה של ההורים היא חשובה מאד לנוער שהולך למשימות קשות מאד, אבל כמו כל דבר אחר בחיים צריך להיות לו איזון, הבחורים האלה הם אנשים בוגרים, והם עומדים במשימות הרבה יותר קשות מהאמא. הם ומפקדיהם יכולים לעמוד במשימות, הם גם יכולים לעמוד במה שהם עושים, וצריך לשים גבול להתערבות".

בהתייחסו לנושא המשמעת אמר הרמטכ"ל: "מעולם לא היה מצב המשמעת כל כך חזק והדוק וגם בדברים שבהם ניתן למדוד את תוצאות המשמעת, אפילו בצורת היכולת לצמצם את היקף אובדן החיים בתאונות ובאירועים שאינם קשורים בלחימה, ההישגים חשובים מאד".

קצין חינוך ראשי, תת־אלוף שלום בן משה אמר אתמול, כי לאמירתו יש הגזמה במידת המעורבות של ההורים בצה"ל, וכי כתוצאה מכך נפגע תפקודו התקין של הצבא. "ההורים מגזימים, אני שאפשר להבין את מה שקרה, ואי אפשר להתעלם מן העובדה שזאת מציאות משתנה שאינה דומה לעבר. אבל, לפי דעתי, ההורים הגזימו. ההגזמה הזו רק מצמיחה נזק ולא תועלת. אני חושב שאנחנו נמצאים בתקופה שבה הצבא יכול לתפקד באופן תקין ביותר, ואינני מדבר על מקרים מאד ספציפיים, שבהם יש איזה בעיה מיוחדת במינה, אבל אני חושב שההורים עברו את הגבול".

הרמטכ"ל רא"ל אהוד ברק בביקור בלשכת הגיוס, אתמול (צילום: דו"צ)

סנה: חוק הבריאות הנוכחי יוריד רמת שירותי הרפואה

מאת עזרא חן

"אם לא תשתנה שיטת עידכון סל שירותי הבריאות בחוק ביטוח בריאות ממלכתי, בצורה שתיקח בחשבון את שיעור הגידול באוכלוסיה ואת החידושים ברפואה – תהיה בשנים הקרובות ירידה בלתי נמנעת ברמת שירותי הבריאות בישראל", אמר אתמול שר הבריאות אפרים סנה, בדיון בוועדת הכספים של הכנסת.

בנוסף, אמר סנה, לתקציב מערכת הבריאות ל־95' נדרשים עוד כ־500 מיליון ש"ח, כדי לפתור את בעיות היסוד של הפסיכיאטריה והגריאטריה, שאינם מצויים בתחשיב הנוכחי של הסל.

ח"כ רפי אלול מסר, כי הוא יזם פנייה של מספר ח"כים מסיעות שונות לשר הבריאות, בדרישה לדחות את הפעלת החוק בנוסח שאושר בכנסת. לדבריו, "יישום החוק ב־1 בינואר במתכונתו הנוכחית יגרום לקטסטרופה. החוק יביא לאי שוויון במתן שירותי הבריאות, תוך פגיעה בחלשים, לסרבול ולקריסת מערכת הבריאות". בשבוע הבא ידרוש ח"כ אלול לדון בוועדת העבודה והרווחה ובוועדת הכספים בסתירות שיש בחוק הנוכחי.

בהתייחסו למבנה מערכת הבריאות לאחר תחולת החוק, אמר השר סנה כי רצוי שיהיו מספר קופות חולים שיספקו שירות קהילתי. "צריך יהיה לקבוע מספר מינימלי של מבוטחים לכל קופת חולים", אמר סנה, "כדי למנוע תופעות קיקיוניות של קופות חולים ללא תשתית בסיסית ויכולת למתן שירות סביר".

הוא ציין, כי הסכם ההבראה של קופת חולים הכללית מחייב תהליך העברת בתי החולים שלה לניהול עצמאי, כפי שנעשה כעת בבתי החולים הממשלתיים.

מנכ"ל הסוכנות נגד צירוף איש הכספים לסיור ברוסיה

מאת נתן רומי

מנכ"ל הסוכנות משה נתיב מתנגד לצירוף ראש המחלקה לכספים בסוכנות צבי ברק לסיור בחבר המדינות, עם משלחת ראשי הפדרציות היהודיות בארה"ב. בישיבה מיוחדת שהתקיימה אתמול היו חילופי דברים קשים בין נתיב לברק.

בישיבה אתמול הודיע מנכ"ל הסוכנות כי בכוונתו לצרף למשלחת ארבעה אנשים, בהם מנהל המחלקה לעליה ארנון מנטבר, ראש היחידה לחבר המדינות ד"ר ברוך גור, יו"ר ההנהלה בפועל יחיאל לקט, והוא עצמו. ראש מחלקת הכספים ברק טען בישיבה כי האנשים היוצאים עם המשלחת לא יוכלו להביא בפני ראשי הפדרציות סקירה כלכלית מפורטת. נתיב אמר בתגובה כי כל אחד מן היוצאים יוכל להציג את התחום שבו הוא מתמחה, וראש המחלקה לכספים יוכל להציג עמדה כוללת כשתגיע המשלחת מחבר המדינות לישראל.

ברק אמר כי ערך בדיקה עם ראשי הפדרציות בענין משלחת זו, וכי התגלו סתירות בין הצגת הדברים על ידי נתיב לבין הצגתם על ידי ראשי הפדרציות. בתגובה אמר נתיב, בנוכחות המנכ"לים בסוכנות: כלומר אני משקר.

ברק: אתה לא מדייק.

נתיב: או אם אני לא מדייק בפרט כזה, או בוודאי גם לא בפרטים אחרים, או כדאי שתקום ותצא מהישיבה.

ברק: אני לא מתכוון לצאת.

נתיב: או אני מפזר את הישיבה.

אתמול לא ניתן היה להשיג את תגובתו של ראש המחלקה לכספים ואת תגובת מנכ"ל הסוכנות.

שריד: אין כל בעיה אקולוגית בהפעת אתר האשפה הארצי דודאים

מאת אמיר רוזנבליט

"הוצאתם את דיבת באר־שבע רעה", אמר השר לאיכות הסביבה, יוסי שריד, לראשי רשויות מקומיות בדרום הארץ בפגישה שערך שלשום ביחד עם מנכ"ל משרדו ונציגי אקדמיה מאוניברסיטת בן־גוריון בנגב בנושא מיקומו של אתר האשפה הארצי דודאים מערבית לבאר־שבע.

"סיפורי האימים על 30 סוגים של גזים שיצאו מהמטמנה ותיאורים של מאות משאיות אשפה שינועו בדרכים, הם הגזמה שנועדה להפחיד ולהרתיע. מי שמפריחים כדי לנצח בויכוח שלא יבואו אחר־כך בטענות על תרמית שלילית", אמר השר שריד.

ראש עיריית באר־שבע, יצחק רגר, ראש מועצת עומר, ח"כ פיני בדש, יו"ר ועדת המאבק נגד הקמת האתר, מרים טירקל, נשיא אוניברסיטת בן־גוריון, ד"ר אבישי ברוורמן, והגיאוגרף פרופ' יהודה גרדוס טענו, כי הקמת אתר דודאים תפגע בתדמיתה של באר־שבע ובתוכניות הפיתוח שלה ותגרום להברחת יזמים. נציגי באר־שבע הציעו שהאתר יועבר כמה עשרות קילומטרים משם, לאזור מישור רותם, אולם הצעתם נדחתה בטענה שיידרש זמן רב עד שהעברת האתר תעבור את התהליך הביורוקרטי.

השר שריד אמר כי צריך לדייק בעובדות. "מדובר במטמנה מהמתקדמות בעולם, הפועלת במדינות המפותחות בסמיכות לריכוזי אוכלוסיה", אמר השר וציין, כי יהיה מוכן לסייע במימון בדיקות שיוכיחו כי אין כל בעיה אקולוגית בהפעלתה של מטמנת דודאים.

שריד אמר עוד, כי אין הוא מוכן להצטרף למאבק, במשך יותר מ־15 שנה בכוונתו לפעול להקמת מטמנות אשר יספקו מקום ראוי ובטיחותי לפינוי אשפה. הוא הציע למתנגדים להקים ועדת מעקב מקצועית שתעקוב אחר קידום התוכנית ועמידתה בתנאים הסביבתיים הנדרשים.

נציגי באר־שבע הודיעו, כי ימשיכו במאבקם נגד הקמת המטמנה בדודאים בכל הדרכים הלגיטימיות.

מקורבי רמון המועסקים בהסתדרות בחוזים אישיים, דרשו ביטוח מנהלים

מאת אפרים דוידי

עובדי ההסתדרות בעלי חוזים אישיים, שהחלו עבודתם לאחר חילופי ההנהגת ההסתדרות, דורשים לקבל ביטוח מנהלים והטבות נוספות. כך עולה מדיון שנערך אתמול בוועדה למינהל של ההסתדרות.

בקשתם נדחתה.

בישיבה השתתפה אחת מהיועצות של יו"ר ההסתדרות, רונית פז. היא ביקשה להעניק ביטוח מנהלים לעובדים הבכירים בחוזים אישיים. היא ביקשה את ההסכמה עבורה, עבור חבר הנהגת ההסתדרות יהודה אבירן ועבור מנהל אגף העובדות חיים גולדנר. זאת, בנוסף לתנאים המשופרים שהם מקבלים במסגרת החוזה האישי.

יצויין שעל פי טענת דוברת ההסתדרות, איש מ"ש יהודה אבירן לא כלול בבקשה. אבירן רק נכח בפגישה. התנאים של חברי הנהגת ההסתדרות, ביניהם אבירן, נקבעו כבר לפני מספר חודשים, הם אינם מקבלים ביטוח מנהלים.

בישיבה היו חילופי דברים קשים בין פז לבין יתר חברי הוועדה, ביניהם יו"ר ועד עובדי הוועד הפועל, ברכה דיגלמן, ומזכיר הסתדרות הפקידים, משה ביתדגן.

דיגלמן וביתדגן מתנגדים להעסקת עובדים בחוזים אישיים בהסתדרות, ולכל הטבה, כגון ביטוח מנהלים.

בשיחה עם כתב "דבר" אמרה אמש דיגלמן: "לא יתכן שגם באים עם חוזים אישיים וגם רוצים הטבות מפליגות. אם הם רוצים להיות עובדי ההסתדרות, שיצטרפו לקרנות הפנסיה של עובדי ההסתדרות כמקובל. לא יתכן שבעת מצוקה, בייחוד כאשר מפטרים מאות, מביאים עובדים חדשים בתנאים טובים יותר מאשר יתר העובדים, ואף דורשים הטבות נוספות".

היא הדגישה: "אנו נלחמים למען קיום קרנות הפנסיה של העובדים, והמקורבים להנהגה החדשה דורשים ביטוח מנהלים, ובכך הם מחלישים את הקרנות".

דיגלמן תדרוש דיון באגף לאיגוד מקצועי בסוגיית העסקת עובדים בחוזים אישיים בהסתדרות.

בתשובה לפניית כתב "דבר", מסרה דוברת ההסתדרות, כי בהסתדרות מועסקים 15 עובדים בחוזים אישיים. כולם הגיעו עם חילופי השלטון החלוקים, לאחר הבחירות במאי. דוברת ההסתדרות טענה, כי "העובדים הדורשים ביטוח מנהלים מועסקים בחוזה אישי", הגיעו להסתדרות לפרק זמן קצוב.

מקורות בוועד העובדים סבורים, ש"מספר החוזים האישיים והעובדים החדשים שבדרך" גדול ממה שנמסר על ידי הדוברת.

דובר סיעת העבודה בהסתדרות גינה אתמול את מה שהוא כינה "נסיונות של יו"ר ההסתדרות רמון להטיב עם מקורביו".

לדבריו, "רמון קיבל אתמול סטירת לחי כאשר ועדת המינהל סרבה להעניק תנאים משופרים למועסקים בחוזים אישיים. זאת, כאשר מאות מפוטרים, והקופה של ההסתדרות מתדלדלת והולכת".

ח"כ זנדברג דורש בדיקה ממשלתית

'עובדי רפא"ל קיבלו איגרת הקוראת להצטרף ל"עבודה"'

מאת אורי שרון

"זהו יישום התיאוריה הקומוניסטית, לפיה כל מה שרע לאזרחים טוב לשלטון", כך הגיב אתמול ח"כ אליעזר זנדברג (צומת), כאשר נודע לו שגוף המתקרא "אזרחים למען רפא"ל" קורא לעובדי המפעל להצטרף למפלגת העבודה.

"בכל שממשלת ישראל מריעה עם עובדי רפא"ל – הם נקראים להצטרף ל"עבודה", טען ח"כ זנדברג והוסיף, שהמהלך כולו נראה פסול ויש בו טעם לפגם, המחייב בדיקת הפרשה על ידי הממשלה והעבודה כאחת. עוד הודיע חבר הכנסת כי יבקש את מבקרת המדינה לבדוק את הענין, אם תשובת ראש הממשלה אליו בנדון לא תשביע את רצונו.

לאיגרת שקיבלו עובדי רפא"ל באוגדונה צורף טופס התפקדות לעבודה "והוראה לחיוב חשבון", עם פירוט דמי החבר השנתיים. באיגרת צוין, בין השאר, "להערכתנו, קיימת הולכה מוחשית לפגוע במעמדנו, בשכרנו, בתנאי עבודתנו של עובדי רפא"ל. גם בעתיד, כשרפא"ל תהיה קטנה ורוב העובדים יהיו גימלאים – לא יהיה מי שיגן על זכויותינו, אלא אם נהיה מאורגנים ובעלי כוח השפעה".

את כוח ההשפעה מבקש הגוף להשיג על ידי פעולה מתוך המפלגה, באמצעות השתתפות ב"פריימריס" לבחירת ראש הממשלה, חברי הכנסת, חברי מועצות של רשויות מקומיות וראשי רשויות בחיפה והצפון.

2 תושבי חאן־יונס שנורו בידי חיילים תובעים 3.7 מיליון ש"ח

(עו). – שני פלסטינים מחאן יונס תובעים ממשרד הביטחון 3.7 מיליון ש"ח בטענה שנפגעו קשה מידי חיילי צה"ל.

כתבי התביעה הוגשו אתמול לבית המשפט המחוזי בתל אביב. נאמר בהם, כי ב־2 ביוני '90, בשכונת אלאמל בחאן יונס, נורה התובע, אקרם חסין אבו סל בן 21 בגבו מאש חיילי צה"ל.

מאז הארוע ועד היום עבר התובע טיפולים רפואיים ופיזיותרפיים רבים, ולטענתו הפך לשבר כלי. לדבריו, מאז התקרית הוא סובל משיתוק בפלג גופו התחתון והוא מרותק לכסא גלגלים.

ב־15 במאי '89, טוען התובע השני, כמאל בימיל אבו חסן בן 26 מחאן יונס, עבר את מסגד אלשאפי בחאן יונס, לאחר תפילה. בהיותו במרחק של מטרים ספורים מהמסגד, נורה בגבו מאש חיילי צה"ל.

לטענת התובע, הוא נסע לטיפול בסעודיה, שם נותח להוצאת הקליע, והיה מאושפז במשך כשנה. הוא לקה בשיתוק בפלג גופו התחתון.

שני התובעים מאשימים את משרד הביטחון באי נקיטת אמצעי זהירות למניעת הארועים, בשימוש בנשק מסוכן בשטח מאוכלס בצורה לא מבוקרת.

משרד הביטחון טרם הגיש כתב הגנה.

בנק אגוד לישראל בע"מ UNION BANK OF ISRAEL LTD.

הודעה ללקוחות בנק אגוד

הננו להודיעכם כי החל מיום 2.12.94 יחולו שינויים בשיעורי הריבית, ובעמלת דמי ניהול קבועים בחשבונות עסקיים.

שיעורי הריבית על אשראי בחשבון עובר ושב – חח"ד

שיעור הריבית השנתית החדשה

פירוט מרכיבי הריבית	שיעור השינוי	תעריפית	מתואמת
1. ריבית בסיסית		18.5%	19.82%
2. תוספת סיכון מירבית	0.5%	5.2%	
3. שיעור הריבית המירבי על אשראי מאושר.	+0.5%	23.7%	25.90%
4. ריבית חריגה מירבית	--	3.5%	
5. שיעור הריבית המירבי על אשראי חריג.	+0.5%	27.2%	30.10%

6. דמי ניהול קבועים בחח"ד ובעו"ש עסקיים 99 ש"ח לרבעון מראש.
7. דמי ניהול משתנים (תעריף לפעולה) 0.69 ש"ח לפעולה.

עמלת ההקצאה 0.45% לרבעון מראש

שיעורי הריבית על אשראי בחשבון עובר ושב – חש"ק וחח"ק

שיעור הריבית השנתית החדשה

פירוט מרכיבי הריבית	שיעור השינוי	תעריפית	מתואמת
1. ריבית בסיסית		18.5%	19.82%
2. תוספת סיכון מירבית	0.5%	7.7%	
3. שיעור הריבית המירבי על אשראי מאושר.	+0.5%	26.2%	28.89%
4. ריבית חריגה מירבית	--	3.5%	
5. שיעור הריבית המירבי על אשראי חריג.	+0.5%	29.7%	33.17%

6. דמי ניהול קבועים בחח"ד ובעו"ש עסקיים 99 ש"ח לרבעון מראש.
7. דמי ניהול משתנים ביתרה קרדיטורית (תעריף פעולה) 0.69 ש"ח. לפעולה. מינימום – 3.45 ש"ח.
8. דמי ניהול משתנים ביתרה דביטורית (תעריף פעולה) 0.69 ש"ח לפעולה. מינימום – 3.45 ש"ח.

עמלת ההקצאה 0.45% לרבעון מראש

הודעה זו מתפרסמת במקום משלוח הודעות ללקוחות

הודעה ללקוחות

במודעתנו מיום 29.11.94 נפלה "טעות סופר", להלן הנתונים המעודכנים:

העלאה בשיעורי ריבית החובה

החל מיום ו', כ"ט כסלו תשנ"ה, 2.12.94, תחול העלאה בשיעורי ריבית החובה כדלהלן:

פירוט מרכיבי הריבית	שיעור השינוי	שיעור הריבית החדש (שנתי) תעריפית	מתואמת
א. חח"ד			
ריבית חובה בסיסית (פריים)	+1.5%	18.50%	
תוספת סיכון מירבית	–	4.90%	
הריבית על אשראי מאושר	+1.5%	23.40%	25.53%
תוספת ריבית על חריגה	–	4.10%	
הריבית על אשראי חריג	+1.5%	27.50%	30.47%
* שיעור עמלת הקצאת אשראי הינו 0.375% לרבעון מראש (ללא שינוי)			
* דמי ניהול קבועים 95 ש"ח לרבעון מראש (ללא שינוי)			
ב. חח"ד פרטי			
ריבית חובה בסיסית (פריים)	+1.5%	18.50%	
תוספת סיכון מירבית	–	6.92%	
הריבית על אשראי מאושר	+1.5%	25.42%	27.95%
תוספת ריבית על חריגה	+0.5%	3.20%	
הריבית על אשראי חריג	+2.0%	28.62%	31.84%
* עמלת הקצאת אשראי 1.5 ש"ח לחודש (ללא שינוי)			
* דמי ניהול קבועים 6 ש"ח לחודש (ללא שינוי)			
ג. עו"ש מקבלי משכורת וגימלאים			
עד 1,000 ש"ח	+1.5%	19.70%	21.20%
1,000.01 ש"ח עד סכום המסגרת	+1.5%	21.20%	22.95%
חריגה מהמסגרת	+2.0%	28.20%	31.32%
ד. עו"ש רגיל			
כל סכום שהוא	+2.0%	31.20%	35.04%
ה. חשבון סטודנט/חייל			
עד 500 ש"ח	+1.5%	19.70%	21.20%
מעל 500 ש"ח	+2.0%	27.20%	30.10%

ו. בכל ההלוואות השקליות בהן הריבית משתנה לפי שיעור ריבית החובה הבסיסית בחח"ד (פריים), לרבות אשראי באמצעות כרטיס ישראכרט (ישראכרדיט משופר) ו"אוצר בשרות קבע" המנוהל בריבית משתנה לפי הפריים, שיעור הריבית יעלה ב־1.5% לשנה.

מודעה זו מתפרסמת במקום משלוח הודעות ללקוחות.
פרטים נוספים ניתן לקבל בסניפי הבנק.

בנק אוצר החייל

בנק קונטיננטל לישראל בע"מ

הודעה ללקוחותינו

החל מיום 2.12.94 יועלו שיעורי ריבית החובה כדלהלן:

1. שיעורי הריבית השנתיים על אשראי בחשבון החח"ד

שיעור הריבית החדש

מרכיבי הריבית	שיעור השינוי	ריבית תעריפית	ריבית מתואמת
ריבית בסיסית – "פריים"	+1.5%	18.9%	20.28%
תוספת סיכון מירבית	–	6.0%	
שיעור הריבית המירבית על אשראי מאושר	+1.5%	24.9%	27.32%
תוספת ריבית חריגה מירבית	-	6.5%	
שיעור הריבית המירבית על אשראי חריג	+1.5%	31.4%	35.29%

2. עמלת הקצאת אשראי – 0.75% לרבעון.
3. דמי ניהול – 95 ש"ח לרבעון.

הודעה זו מתפרסמת במקום משלוח הודעות.

מודעות עד חצות
אבל, לוח ומסחריות בחיוג חינם
177-022-3000
מוקד ארצי

177-022-29 29

הודעה ללקוחות

העלאה בשיעורי ריבית החובה

החל מיום ו' 2.12.94 תחול העלאה בשיעורי ריבית החובה כדלקמן:

פרטי מרכיב הריבית	שיעור השינוי	שיעור הריבית החדש (שנתי) תעריפית	מתואמת
א. חח"ד			
ריבית חובה בסיסית (פ)	+1.5%	18.5%	
תוספת סיכון מירבית	+0.5%	4.0%	
הריבית על אשראי מאושר	+2.0%	22.5%	24.47%
תוספת ריבית על חריגה	–	3.5%	
הריבית על אשראי חריג	+2.0%	26.0%	28.65%
שיעור עמלת הקצאת האשראי הינו 0.375% לרבעון מראש (ללא שינוי)			
דמי ניהול 95 ש"ח לרבעון מראש (ללא שינוי).			
ב. חח"ד פרטי			
ריבית חובה בסיסית (פ)	+1.5%	18.5%	
תוספת סיכון מירבית	+0.5%	9.1%	
הריבית על אשראי מאושר	+2.0%	27.6%	30.59%
תוספת ריבית על חריגה	–	3.5%	
הריבית על אשראי חריג	+2.0%	31.1%	34.92%
עמלת הקצאת אשראי 1.5 ש"ח לחודש (ללא שינוי)			
דמי ניהול קבועים 6 ש"ח לחודש (ללא שינוי).			
ג. עו"ש מקבלי משכורת וגימלאים			
עד 1,000.00	+1.5%	20.0%	21.55%
מ־1,000.01 עד למסגרת	+1.5%	21.9%	23.77%
חריגה מהמסגרת	+2.0%	30.6%	34.29%
ד. עו"ש רגיל			
כל סכום שהוא	+2.0%	30.6%	34.29%

ה. בכל ההלוואות השקליות בהן הריבית משתנה לפי שיעור ריבית החובה הבסיסית בחח"ד (פריים), לרבות אשראי באמצעות כרטיס ישראכרט (ישראכרדיט משופר) המנוהל בריבית משתנה לפי הפריים, שיעור הריבית יעלה ב־1.5% לשנה.

מודעה זו מתפרסמת במקום משלוח הודעות ללקוחות.
פרטים נוספים ניתן לקבל בסניפי הבנק.

בנק מסד בע"מ

הועדה המקומית לתכנון ולבניה תל־אביב־יפו
הודעה לפי סעיף 149 לחוק התכנון והבניה התשכ"ה 1965
[illegible]
ארדיכל רון חולדאי, יו"ר ועדת המשנה לתכנון ולבניה תל־אביב־יפו

הודעות בעניין חוק תכנון ובנייה

ישראל אחד נכס חברה להשקעות בע"מ (החברה)
הודעה בדבר אסיפה כללית שנתית מן המניין של בעלי המניות

ניתנת בזה הודעה על קיום אסיפה כללית שנתית של בעלי המניות של החברה אשר תתקיים ביום 21.12.94 בשעה 13.30 במשרדי החברה ברח' הרב קוק 10 בני־ברק.

על סדר יומה של האסיפה:
1) בחירת יו"ר האסיפה.
2) דיון בדו"חות הכספיים של החברה ובדו"חות המנהלים ורואי החשבון לשנה שנסתיימה ב־31.12.93.
3) מינוי רואי חשבון לחברה וקביעת שכרם.

בעל מניות הרוצה למנות שליח להשתתף במקומו ולהצביע באסיפה הכללית הנ"ל יפקיד במשרדי החברה לפחות 48 שעות לפני המועד הקבוע לקיום האסיפה האמורה יפוי כוח למינוי שליחו.

יצחק שוורץ מזכיר – בפקודת הדירקטוריון

חברת החשמל לישראל בע"מ

חי"א חשמל – שירות טלפוני להודעות על תקלות 24 שעות ביממה

ירושלים	02-580666
תל־אביב	03-5633777
חיפה	04-647777
אילת	07-372191
אשדוד	08-511688
אשקלון	07-770088
באר־שבע	057-462666
טבריה	06-792275
חדרה	06-223133
כרמיאל	04-881731
בית שמש	02-911669
נהריה	04-933555
נתניה	09-602988
עפולה	06-423333
פתח־תקוה	03-9394488
צפת	06-970211
ראשון־לציון	03-9632488
רחובות	08-371388
רמלה	08-221313
רעננה	09-906188
אריאל	03-9366345-6-7

39 חודשי מאסר לשוטר לשעבר דן כרמל שגנב כסף וחשיש ונהג להכות את חברתו

חברו, השוטר לשעבר ירון זלינגר, נידון לשנתיים וחצי מאסר באותה פרשה

מאת אודי שרון

בית המשפט המחוזי בחיפה גזר אתמול 39 חודשי מאסר על בלש המשטרה לשעבר דן כרמל (28) מחיפה, לאחר שהורשע בגניבה, מרמה, הפרת אמונים, בידוי ראיות, החזקת סם מסוכן לצריכה עצמית, תקיפה, איומים וקשירת קשר לביצוע פשע. חברו, הבלש ירון זלינגר (30) מקיבוץ יגור, נידון לפני חודשים אחדים לשנתיים וחצי מאסר באותה פרשה.

כרמל וזלינגר, אנשי מיחלק הסמים במשטרת מרחב חיפה, גנבו שבר של סוליית חשיש ממצבור סמים שנתפס בפשיטה שערכה המשטרה על חשוד בסחר ובהחזקת 11 סוליות חשיש וחילקו אותו ביניהם.

בינוי אשתקד תכננו השניים לפרוץ לביתה של אלמנה חיפנית בת 59 שהיתה ידידתו של כרמל. לשם כך הזמין כרמל את האלמנה להצטרף אליו לסיור לילי בניידת משטרה ובהעדרה פרץ זלינגר לדירתה וגנב מארון חדר השינה 4,000 דולר וזוג עגילים. מאוחר יותר התחלקו השניים בשלל הפריצה.

כרמל נהג גם להכות ולתקוף את חברתו, צעירה חיפנית שכביכול התגוררה. באחד המקרים הוא הצמיד אקדח לרקתה ואמר לה שאם תוציא הגה מפיה הוא ירצח אותה.

שני השוטרים הודחו משירותם במשטרה מיד לאחר חשיפת הפרשה.

כרמל הביע בבית המשפט חרטה על מעשיו ואמר שהוא רחוק מעולם העבריינות. על-פי עדות מפקדיו הוא היה שוטר ממושמע שנטל על עצמו סיכונים מבחינה מקצועית.

השופט מיכה לינדנשטראוס התייחס בחומרה לעבירות שביצע הנאשם וציין, כי אין לראות בהתנהגותו ובמעשיו מעידה חד-פעמית, משום שהעבירות שבהן הסתבך נמשכו תקופה ארוכה.

נוסף על המאסר בפועל נגזרו על דן כרמל 33 חודשי מאסר על תנאי לשלוש שנים.

טקס חנוכת מחלף הכפר הירוק, אתמול (צילום: ישראל הדרי)

רבין בחנוכת מחלף הכפר הירוק: יקח זמן עד שנשיג פיגור של 30 שנה

(ע). – המחלף הגדול בישראל נחנך אתמול בבוקר במעמד ראש הממשלה, יצחק רבין, שר הבינוי והשיכון, בנימין בן אליעזר, שר האוצר, אברהם שוחט, ראש מועצת רמת השרון, אפרים חירם, ראשי מועצות וראשי יישובים.

לטקס באו עשרות ילדי גנים שנופפו בדגלים ומקהלה מקמית שרה וליוותה את רבין בעת שגזר את הסרט.

מחלף הכפר הירוק, המנקז מדי יום 140 אלף מכוניות, היווה בשנים האחרונות צוואר בקבוק והעיק על תושבי האזור בדרכם לתל-אביב. פקקי התנועה השתרכו בו בשעות העומס והיוו מטרד תחבורתי קשה.

ראש הממשלה, יצחק רבין, ציין, כי מחלף הכפר הירוק, כמו יתר המחלפים, מייצג את העדיפות שרואה הממשלה במדיניות הפנים.

"ישראל, שפניה לשנות ה-2000, לא תוכל להגיע להישגים בתחום הכלכלי ובגידול הצמיחה ללא תשתית תחבורתית חדשה. אך ייקח עוד זמן עד שנשיג פיגור של 30 שנים ביצירת תשתית תחבורתית ולא מן הנמנע, שנפנה גם לפתרונות תחבורתיים אחרים, כדי שישראל תהיה בשש השנים הבאות מדינה מודרנית מבחינה תחבורתית", אמר רבין.

שר הבינוי והשיכון, בנימין בן-אליעזר, אמר, כי "מוקדם להעריך את חשיבות המחלף, אך ישראל חייבת להיערך לשנים הבאות לקראת תיירות כפולה ומכופלת של ארץ מעבר שיעברו בה מכל הסביבה".

בן-אליעזר בישר, כי בעוד חודשיים ייפתח מחלף מורשה, שיהיה עוד חוליה בהקלת עומס התנועה באזור המרכז.

שר האוצר, אברהם שוחט, אמר, כי תקציב הכבישים עד לפני שנתיים היה 180 מיליון שקל, והשנה קרוב ל-2 מיליארד שקל. "החלטת הממשלה להשקיע בכבישים היא החלטה נכונה, שתורמת תרומה כלכלית לאיכות החיים. המחלף הזה על קירותיו וקורותיו חשובים יותר מכותרות העיתונים", אמר שר האוצר.

ראש מועצת רמת השרון בירך על המבצע ואחרי שראש הממשלה גזר את הסרט נפתח המחלף ושיירה ארוכה של מכוניות נסעה בכביש רחב ללא פקקים.

שלושה תושבי השטחים בעלי עבר ביטחוני נלכדו לאחר מרדף מלווה יריות ברמת-גן

מאת אלי ברנר

שלושה תושבי השטחים בעלי עבר פלילי וביטחוני נלכדו אתמול בבוקר על-ידי המשטרה לאחר מרדף מכוניות מלווה יריות בחוצות רמת-גן ובני-ברק. שניים נפצעו ואושפזו והשלישי ניסה להימלט ונלכד אחרי מרדף רגלי קצר.

שנים מהחשודים הם תושב שכם בן 22 ותושב עקרבה בן 27. זהותו של השלישי עדיין לא ידועה.

סמוך לשעה 5:00 בבוקר הבחינו בלשי היחידה המרכזית בתל-אביב במכונית מרצדס באחד מרחובות רמת-גן ובה שלושה גברים שעוררו את חשדם. השוטרים הורו להם לעצור ומשלא נענו הם הזעיקו עזרה והתפתח מרדף שבמהלכו ניסו נוסעי המרצדס להתנגש בניידות הדולקות אחריהם.

מכונית החשודים נסעה במהירות מטורפת ברחוב ארלוזורוב ברמת-גן ומשם המשיכה לרחוב הרא"ה ושדרות ירושלים בבני-ברק. ברחוב חזון איש בבני-ברק נורו לעבר המכונית החשודה יריות שכתוצאה מהן נפצעו שניים מנוסעיה, אחד מהם קשה. הנוסע השלישי ניסה להימלט, אך נלכד לאחר מרדף רגלי קצר. הפצועים הועברו לבית החולים שיבא ברמת-גן.

חקירת השלושה הועברה למפלג התשאול של היחידה המרכזית בתל-אביב, החוקרת את סיבת בואם לתחומי הקו הירוק. בין השאר נבדקת אפשרות לבואם ממניע לאומני. הוברר, כי מכונית המרצדס נגנבה כמה שעות קודם לכן מתושב רמת-השרון.

פרס וולף לצייר גרהרד ריכטר

מאת ורדה צימרמן

הוכה בפרס וולף לאמנות לשנת תשנ"ה הוא הצייר הגרמני, יליד 1932, גרהרד ריכטר. הפרס מוענק לו "על פעילותו האמנותית הענפה, שהשפיעה על האמנות העכשווית בשלושת העשורים האחרונים". בהודעת שר החינוך והתרבות, פרופ' אמנון רובינשטיין, המכהן גם כיו"ר מועצת קרן וולף, נאמר כי "ריכטר קשר את מושג האיכות הציורית למעגל שלם של פעילויות, ובכך חיזק באופן שיטתי תפישות ציור המתאימות למגמות עכשוויות", וכי עבודותיו הוצגו ברוב המוזיאונים לאמנות מודרנית ובגלריות החשובות באירופה ובארה"ב.

הפרס, בסך 100,000 דולר, יוענק לו על ידי הנשיא ויצמן בטקס ממלכתי שיתקיים בכנסת ב-26 במארס 1995.

התנועה ליהדות מתקדמת עתרה נגד משרד הדתות בשל הוצאת מכרז "תפור"

(ע). – חבר מועצת עיריית ירושלים ארנן יקותיאלי והתנועה ליהדות מתקדמת עתרו אתמול לבג"ץ נגד משרד הדתות בשל הוצאת מכרז המייעד כספים לעמותות עבור פעילות דתית שנעשתה בשנה האחרונה.

המכרז הרטרואקטיבי "נתפר", לדעת העותרים, על-פי מידותיה של קרן התרבות "דגל ירושלים". העותרים ביקשו מבג"ץ להוציא צו ביניים שיאסור על משרד הדתות להעביר הקצבות על-פי המכרז האמור עד לסיום הדיון בעתירה.

משרד הדתות הוציא באוקטובר השנה מכרז המייעד תמיכות כספיות לעמותות שקיימו בתקופה שבין יולי 1993 עד אוקטובר 1994 חידון עולמי וארצי בנושא שמיטה. תנאי נוסף לקבלת ההקצבה על-פי המכרז הוא השתתפות בחידון של 10 אלפים ילדים בגילאי 9-17 מעשר מדינות לפחות.

לטענת העותרים ישנה עמותה אחת בלבד, קרן התרבות "דגל ירושלים", העונה על קריטריונים אלה.

נטען, כי העותרים פנו לראש הממשלה, יצחק רבין, המכהן גם כשר הדתות, וביקשו ממנו לבטל את התיקון לחוק יסודות התקציב שעל-פיו הוצא המכרז. לאחר שסירב ראש הממשלה להיענות לבקשתם פנו העותרים לבג"ץ.

העותרים טוענים, כי "תפירת" המכרז על-פי מידותיה של קרן התרבות "דגל ירושלים" היא דרך נוספת להעברת כספים ייחודיים באיצטלא חוקית. לטענת העותרים פוגע המכרז בעיקרון השוויון, מאחר ש"נתפר" כך שרק עמותה אחת תענה על הקריטריונים שלו. העותרים הוסיפו, כי הוצאת מכרז רטרואקטיבי פוגעת בסדרי המינהל התקין, מאחר שנמנעה האפשרות מגופים אחרים העוסקים בנושא להתאים את פעילותם וליהנות מתמיכה.

עשרה נפצעו בשתי תאונות דרכים בנגב

מאת אמיר רוזנבליט

עשרה אנשים נפצעו אתמול בשתי תאונות דרכים שאירעו בנגב.

סמוך לשעה 14:00 התהפכה מכונית מסחרית מסוג טרנזיט, שנסעה מבאר-שבע לצומת בית-קמה, לאחר שנהגה איבד את השליטה על ההגה בשל פיצוץ שאירע בצמיג האחורי השמאלי של הרכב. הנהג, תושב רהט בן 25, וחמישה נוסעים נפצעו קל. נער שנסע ברכב נפצע אנושות אנוש ושני נוסעים אחרים נפצעו קשה. כל הפצועים הועברו לבית החולים "סורוקה" בבאר-שבע.

סמוך לשעה 19.00 אירעה תאונת "פגע וברח" במרכז גילת בבאר-שבע. רכב פגע בהולך רגל כבן 60 שנפצע קשה בראשו והועבר לבית החולים "סורוקה". המשטרה פתחה בסריקות לאיתורו של הרכב הפוגע.

שני תושבי מזרח-ירושלים חשודים בהונאה תוך התחזות לאנשי עסקים ירדנים

מאת מיכל גרייבסקי

משטרת מרחב ירושלים לכדה שלשום שני צעירים תושבי מזרח העיר החשודים בהונאת חברה ישראלית לשיווק ציוד מתנאות בעשרות אלפי דולרים.

לפני כשבועיים פרסמה חברת "פז לוגוסטיקה", חברה לשיווק ויבוא ציוד מתנאות, מודעה בעיתון "אל-קודס" במזרח ירושלים. בעקבות פרסום המודעה פנו לחברה עיסם אבו לבאדה (34) מבית חנינה ואבו עאסאם זאקי (22) מהעיר העתיקה והציגו את עצמם כאנשי עסקים ירדניים אשר מעוניינים לעשות עסקים בארץ בעקבות הסכם השלום.

בפגישה בין הצדדים סוכם, כי חברת "פז לוגוסטיקה" תמסור ל"אנשי העסקים הירדנים" סחורה בשווי של 85 אלף דולר שכללה אוהלים, שקי שינה, סכיני קומנדו, ציוד הישרדות וכיוצא בזה. השניים שילמו ל"פז לוגוסטיקה" בצ'ק המשוך על שם בעל חשבון אמריקאי. כשביקש נציג "פז לוגוסטיקה" לפרוע את הצ'ק הוברר לו כי הוא רשום על שם אזרח אמריקאי שעזב את ארה"ב לפני 14 שנה וחשבון הבנק שלו נסגר.

ביום ראשון התקשר למשטרה בעל מפעל תכשיטים ודיווח כי שני ערבים ביקשו לרכוש ממנו תכשיטים בשווי של 110 אלף דולר והדבר נראה לו חשוד. ראש מפלג הבילוש במחוז ירושלים, רב-פקד אריק ישראלי, קישר בין המקרים והורה לבעל המפעל לבצע את העיסקה.

בעל המפעל נפגש עם שני הצעירים תחת עיניהם הפקוחות של בלשי מפלג המודיעין וסיכם איתם את העיסקה. לאחר שעזב את המקום דינקו הבלשים ממקום מחבואם ועצרו את שני הצעירים הערבים. בחקירתם במשטרה הוברר, כי לשניים עבר פלילי עשיר. הם הודו בהונאת חברת "פז לוגוסטיקה" ואף הובילו את החוקרים למקום שבו הוסתר הציוד והוא הושב לבעליו.

המשטרה חושדת כי השניים הונו חברות נוספות ולהערכתה צפויים מעצרים נוספים בפרשה.

הסכם להעברת חפצי יהודים שנרצחו באושוויץ ליד-ושם

מאת מיכל גרייבסקי

הסכם ראשון מסוגו להעברת חפצים אישיים של יהודים שנרצחו באושוויץ למוזיאון יד ושם בירושלים, נחתם אתמול בין יו"ר הנהלת יד ושם, אבנר שלו, לבין סגנית מנהל מוזיאון אושוויץ, קריסטינה אולסקי.

יו"ר הנהלת יד ושם, אבנר שלו, אמר שהוא מקווה שהחפצים מאושוויץ יגיעו עד ה-22 בינואר, בו יתקיים ביד ושם כנס של ניצולי אושוויץ החיים בישראל. "זהו כנס לציון 50 שנה לשחרור המחנה ולסיום מלחמת העולם השנייה", אמר.

אולסקי שוהה במוזיאון יד ושם במסגרת סמינר ללימודי השואה. בסמינר משתתפים 30 אנשי סגל בכיר, המשמשים כמדריכים במוזיאון באושוויץ.

מדריכים במוזיאון אושוויץ – בסמינר ביד ושם (צילום: יצחק הררי)

עובדת ניקיון בעיריית טירת הכרמל חשודה בגניבה

מאת אודי שרון

שעון קיר בעיריית טירת הכרמל שמחוגיו נעצרו בשעת אחר הצהריים לאחר שסוללתו נעלמה, הוביל את חוקר המשטרה, רס"ר יעקב פולק, למחשבה שרק מי שעבד באותן שעות בבניין העירייה יכול היה לגנוב את הסוללה. הוא צדק: עובדת ניקיון הודתה במעשה ואף החזירה פריטים שונים שגנבה, לטענת המשטרה, ממשרדי העירייה.

המשטרה נכנסה לתמונה לפני כשבועיים, לאחר שעובדי העירייה התלוננו על גניבת כספי וחפצים אישיים. כן נגנבו שני שעוני קיר. רס"ר פולק חקר ומצא שאותה עובדת ניקיון נמצאה בבניין באותן שעות שבהן נעלמו החפצים. בחיפוש בביתה נמצאה סוללת השעון, כשהיא מפעילה שעון קיר אחר, גם הוא גנוב מהעירייה. האשה סיפרה שחילקה את שללה בקרב בני משפחתה. היא נחקרה ושוחררה בערבות.

משחה לטיפול בשושנת-יריחו שפותחה בארץ עשויה להצליח במדינות ערב

מאת אמיר רוזנבליט

משחה לטיפול במחלת שושנת יריחו שפותחה בפקולטה למדעי הבריאות של אוניברסיטת בן-גוריון בבאר-שבע מיוצרת ומשווקת בימים אלה בארץ על-ידי חברת "טבע". מפתחי התרופה צופים כי עם פיתוח הקשרים הכלכליים עם מדינות ערב תגבר ההתעניינות בה, בשל נפיצותה הגבוהה של המחלה בקרב אוכלוסיית מדינות אלה.

המשחה, הנקראת "לשקטן", פותחה על-ידי פרופ' יוסף אל-און מהמחלקה למיקרוביולוגיה ואימונולוגיה בפקולטה למדעי הבריאות באוניברסיטת בן-גוריון, ביחד עם ד"ר ישעיהו יעקבי מבית הספר לרוקחות באוניברסיטה העברית בירושלים.

שושנת יריחו, המועברת על-ידי עקיצת זבובי החול ומופיעה בצורות קליניות שונות ברחבי העולם, נפוצה בעיקר באזור בקעת הירדן, הערבה, שדה בוקר וקציעות.

עד כה טופלה המחלה בזריקות או בכוויות, ובשל השפעות הלוואי הקשות של חלק מהתרופות חייב הטיפול אשפוז בבית חולים.

ידיעון אוניברסיטת בן-גוריון, "נגבה", מוסר, כי לאחר סדרת מבחנים בבעלי-חיים נוסתה התרופה בבני-אדם ונמצאה יעילה לטיפול בחולים שנדבקו בארץ בזן הישראלי של המחלה ובחולים שנדבקו לפני שנים בעיראק. השלב הבא כלל טיפול בזן האמריקאי, המאופיין בנגעים גדולים במיוחד ובמקרים קיצוניים עלול להתפשט לרקמות הרירית באף, בלוע ובאיברי המין.

בתמיכת ארגון הבריאות העולמי והסוכנות האמריקאית לפיתוח בין-לאומי נערכו ניסויים במדינת בליז באמריקה המרכזית. נמצא שהטיפול יעיל ביותר גם נגד הזנים האמריקאיים של המחלה. כן הוכיחה המשחה הצלחה כטיפול בזן הסעודי של המחלה ונגד הטפיל האתיופי, הידוע בעמידותו לתרופות.

הכנסיה ההונגרית מבקשת מחילה על השמדת יהודים

בודפשט (עי-אף-פי).- ועידת הבישופים הקתוליים והמועצה האקומנית של כלל הכנסיות בהונגריה ביקשו אתמול סליחה, בהצהרה משותפת, על "חולשותיהם של המאמינים אשר מתוך פחד או מורך לב, איפשרו גירוש למחנות המוות ורצח המוני בני ארצם היהודים", מסרה סוכנות הידיעות ההונגרית.

"לרגל יום השנה ה-50 לשואה, אנו חייבים להרגיש את האחריות של אנשים אלה", נאמר בהודעה. "אנו מבקשים סליחה 50 שנה אחרי השואה", שגרמה למותם של 600,000 יהודים הונגרים, "דבר שאנו רואים כחרפה הגדולה ביותר של המאה ה-20".

ההצהרה חולקת כבוד "לכל אלה שהצילו, מתוך חירוף נפש, את חייהם של אנשים אחרים בתקופה בלתי אנושית זו".

מונה צוות לגיבוש מסגרת התקציב של חברת החדשות

מאת אביבה זלצמן

הדירקטוריון חברת החדשות של הערוץ השני מינה צוות בן שלושה חברים כדי לגבש את מסגרת התקציב של חברת החדשות. בצוות חברים יוחנן צנגן מרשת, ישראל הדרי מקשת ודניאל מימרן, סמנכ"ל הכספים של הרשות השנייה.

הדירקטוריון קיים אתמול דיון ארוך על העברת הרשות שבמהלכו היו חילופי דברים קשים בין דן שילון, מנכ"ל רשת, לבין אילן שלו, מנכ"ל חברת החדשות. דן שילון טען, כי חברת החדשות אינה עושה עבודה טובה וחדשות ערוץ 2 אינן מצליחות להתמודד מול "מבט".

תוכנית להעסקת מדענים עולים הוכנה באוניברסיטת תל-אביב

מאת נתן רועי

שר האוצר אברהם שוחט יקבל היום לעיונו תוכנית חדשנית לקליטה ארוכת טווח של מדענים עולים, שהוכנה על ידי פרופ' אליעזר גלעדי מאוניברסיטת ת"א על פי הזמנת שר הקליטה יאיר צבן. את התוכנית הכין צוות פרופסורים במדעי הטבע והחברה.

על פי המסמך של הצוות, שהגיע לידי "דבר", מתברר כי מתוך 8,488 מינויים שנעשו באוניברסיטאות בארבע השנים האחרונות, 155 הם של מדענים עולים.

כיום יש במערכת ההשכלה הגבוהה 1,100 חוקרים זמניים, ומהם 800 יפוטרו בשלוש השנים הקרובות.

הפתרון המוצע על ידי הצוות יעלה שישה מיליון דולר. הוא יכלול תוכנית להעסקת 300 מדענים עולים, שיצטרפו לקבוצות מחקר קיימות. העלות לשנה: 20,000 דולר למדען. על פי התוכנית, כל חוקר יוכל להיקלט במערכת מחקרית עסקית, ושכרו המובטח והעדר הקביעות יאפשרו לו להיות עצמאי בעבודתו במוסד המחקר שבו הוא יועסק.

ישראל שולחת לאזרביג'אן מזון לתינוקות

מאת מוטי בסוק

ישראל נענתה לבקשת אזרביג'אן, ובימים הקרובים תעביר לבאקו שלושה משלוחים של מזון לתינוקות.

אזרביג'אן נתונה לאחרונה במצוקה כלכלית קשה, הן בעקבות הסכסוך בחבל נגורנו-קרבאך, גם בשל ההפרדה הפוליטית והכלכלית מרוסיה, והן בשל מגפת הדיפטריה.

משרד החוץ האזרי פנה למשרדי החוץ של מספר מדינות, ובתוכן ישראל, וביקש סיוע הומניטרי. משרד החוץ בירושלים החליט להיענות לבקשה.

ישראל תעביר לאזרביג'אן כשלושה טון מזון לתינוקות, בשלושה משלוחים. המשלוח הראשון ייצא היום. במטוס יהיה שגריר ישראל בבאקו, אליעזר יוטבת.

לפני מספר חודשים שלחה ישראל, גם כן כסיוע הומניטרי, ציוד רפואי ותרופות לשתי מדינות אחרות שהרכיבו בעבר את ברה"מ, אוקראינה ומולדובה.

ארבעה שוטרים וחשוד בגניבת רכב נפצעו במהלך מרדף

מאת אודי שרון

ארבעה בלשי משטרה מחיפה וחשוד בגניבת רכב נפצעו אתמול באופן קל עד בינוני במהלך מרדף אחר מכונית גנובה.

סמוך לשעה 18:30 הבחינו הבלשים באדם שמנסה לפרוץ למכונית במערב חיפה. הם זינקו עליו; לכדוהו והכניסוהו לאחת משתי מכוניות ה"פורד אריקה" שלהם. כעבור זמן קצר הבחינו הבלשים במכונית "פורד סיירה" החשודה כגנובה, ובה שני נוסעים, שהחלה להימלט במהירות רבה דרומה בכביש הראשי חיפה-טירת הכרמל.

שתי ניידות המשטרה פתחו במרדף, אולם בהגיען לאזור בית העלמין של חיפה ביצעה המכונית הנמלטת פניית פרסה לכיוון חיפה. הניידות התנגשו זו בזו הבלשים והחשוד נפצעו והועברו באמבולנסים של מד"א לבית החולים רמב"ם. המשטרה הקימה מחסומים ללכידת החשודים שנמלטו והשוטרים בטוחים שהללו יילכדו במהרה כ"סיועו" של חברם העצור.

בעל "שטיחי מוריה" חשוד בהעלמת הכנסות

מאת אלי ברנר

אגף החקירות של המכס בתל-אביב עצר שלשום את עזרא מוריה, הבעלים של "שטיחי מוריה", חברה העוסקת בייצור ושיווק שטיחים, בחשד להעלמת עסקות והשתמטות מתשלום מע"מ ומס קנייה.

נציג מחלקת החקירות, אריה חן, טען אתמול בבית-משפט השלום בתל-אביב, כי בבעלות מוריה גם חנות בדיזנגוף סנטר ושתי חברות נוספות, "תבל מכירת שטיחים" ו"תבל מכונות ניקיון". על-פי החשד נהג עזרא מוריה להעלים עסקאות שבוצעו בחברת "שטיחי מוריה". הוא מכר שטיחים ללא הוצאת חשבוניות מס ואת התמורה שקיבל מלקוחותיו נהג להפקיד בחשבונות הבנק של עובדיו.

עוד טען חוקר המכס, כי בידי מחלקת החקירות ראיות לכאורה המצביעות על כך שהחשוד העלים עסקות במאות אלפי שקלים במהלך השנים 1992-94 והשתמט מתשלום מע"מ ומס קנייה. לדברי החוקר הודה מוריה בחשדות המיוחסים לו.

מוריה שוחרר ממעצר בהסכמת מחלקת החקירות של אגף המכס בערבות של 30 אלף שקל והוצא נגדו צו עיכוב יציאה מהארץ.

נהג!
פחות מהירות והרבה זהירות
תודה

סגן הרמטכ"ל מתן וילנאי נכנס אתמול לתפקידו, בטקס בהשתתפות רה"מ ושר הביטחון, הרמטכ"ל אהוד ברק והמיועד לרמטכ"ל אמנון ליפקין-שחק (צילום: דו"צ)

נורווגיה אמרה 'לא' לאיחוד האירופי; רה"מ: נצטרך ללמוד לחיות עם ההחלטה

אכזבה בבירות אירופה; בכירים באיחוד: העם הנורווגי יצטרך לשאת בהשלכות ההחלטה

אוסלו (א.פ.). – הנורווגים החליטו שלא להצטרף אל האיחוד האירופי, כך עולה מספירה של למעלה מ־99 אחוז מקולות הבוחרים. מנהיגי האיחוד האירופי הביעו אמש את אכזבתם מתוצאות משאל העם, והזהירו כי המדינה הנורדית תאלץ "לשאת בהשלכות" של הישארותה מחוץ לגוש.

52.2 אחוז מהמצביעים במשאל העם התנגדו להצטרפות לאיחוד, בעוד ש־47.8 תמכו בהצטרפות.

"אנו מכבדים את רצונו של העם הנורווגי בעצמאות, אולם עתה יהיה עליהם לשאת בהשלכות של החלטתם, כשהם ניצבים מחוץ לאירופה המורחבת, שמתפתחת במהירות," אמר פולין גרין, חבר בריטי בפרלמנט האירופי.

השר הצרפתי לענייני אירופה, אלאן למסור, אמר בראיון לרדיו כי עתה יצטרכו הנורווגים לחיות עם התוצאות. "העם הנורווגי לוקח סיכון גדול בהחלטתו לחיות לצד, ולא בתוך, גוש כלכלי שחוקיו יאלצו גם את הנורווגים," אמר למסור.

זו הפעם השניה שנורווגיה מחליטה שלא להצטרף לקהיליה. הפעם הקודמת היתה ב־1972. בניגוד לנורווגיה, החליטו השנה שוודיה, פינלנד ואוסטריה להצטרף לאיחוד.

"העם החליט. ואנו כמדינה נצטרך ללמוד לחיות עם ההחלטה," אמרה ראש הממשלה גרו הרלם ברונדטלנד לאחר לילה מתוח של ספירת קולות, בו לא התקבלה תמונה ברורה על תוצאות המשאל במשך שעות רבות.

נשיא האיחוד, ז'ק דלור, אמר כי נורווגיה תוכל תמיד לבקש להצטרף מאוחר יותר. "הדלת תישאר פתוחה תמיד," אמר.

לאחר ספירת למעלה מ־99.1 אחוזים מהקולות, פקידים רשמיים אומרים כי מעט למעלה מ־52 אחוזים התנגדו להצטרפות, בעוד שכמעט 48 אחוז תמכו. במשאל העם השתתפו כ־88 אחוז מבעלי זכות ההצבעה.

המתנגדים להצטרפות היו אמש באקסטזה. "משמעות ההחלטה היא 'כן' לאירופה, 'כן' לסולידריות בין לאומית, אולם איננו רוצים להצטרף לאיחוד," אמרה אחת ממובילות המסע כנגד ההצטרפות, אן אנגר לנסטיין.

המתנגדים טענו כי הצטרפות לאיחוד תהווה כניעה לחוקים שיוכתבו מבריסל, ושגבולות פתוחים יביאו מהגרים רבים, סמים ופשיעה. כמו כן הם ציינו כי נורווגיה, על 4.3 מיליון תושביה, היא יצואנית הנפט הגדולה ביותר באירופה המערבית, ובעלת רמת החיים מהגבוהות במערב.

בבירות האיחוד האירופי אומנם הובעה אמש אכזבה מתוצאות ההצבעה, אך האיחוד ימשיך לפעול במרץ למען התרחבותו, שכן ממילא היה חשש שנורווגיה אינה מתכוונת להצטרף.

מקורות באיחוד אמרו כי עתה יעברו להילוך גבוה יותר, ויכניסו את השינויים הדרושים באמנת ההצטרפות. בשינויים אלה ידונו שרי החוץ של האיחוד האירופי כבר ב־19 בדצמבר. שגרירי האיחוד האירופי יתחילו כבר השבוע לעשות הכנות לקראת כנס שרי החוץ.

גם ללא נורווגיה יגדל האיחוד ל־15 מדינות בתחילת ינואר, ובשטחו יחיו כ־370 מיליון בני אדם. הונגריה ופולין, שתי מדינות הגוש הסובייטי לשעבר, רוצות אף הן להצטרף לאיחוד.

שר החוץ הגרמני, קלאוס קינקל, יו"ר מועצת שרי החוץ של מועצת האיחוד, אמר כי "האיחוד האירופי ישמור על הבטחותיו ויפתח עצמו בפני מדינות נוספות ממרכז ומזרח אירופה."

בינתיים נמסר מאוסלו, כי ראשי חברות בנורווגיה חוששים שההצבעה השלילית תביא להגבלת הגישה של התעשיה הנורווגית לשווקים אירופאיים חיוניים.

השווקים הפיננסיים בנורווגיה הגיבו בשלווה על תוצאות ההצבעה. שערי המניות ואיגרות החוב אומנם ירדו במקצת, אך התאוששו במהירות, והמטבע הנורווגי נשאר יציב.

לא כל כך מהירה

תקלה נוספת ברכבת "יורוסטאר" בדרך מלונדון לפאריס

פאריס (עי"ת). – רכבת מהירה מלונדון לפאריס נאלצה לעצור אמש באמצע הדרך מחמת תקלה, השלישית בשורה של תקלות מביכות בקו החדש העובר דרך מנהרת התעלה.

הרכבת המהירה "יורוסטאר" נעצרה בצהריים בצפון צרפת, בשל תקלה טכנית שסיבה לא נמסר.

רשות הרכבות הצרפתית מסרה כי 633 הנוסעים נאלצו לסיים את נסיעתם לפאריס ברכבת חלופית, והגיעו באיחור של שעתיים. רשות הרכבות הודיעה כי תחזיר לנוסעים את כספם והם גם קיבלו סעודה קלה.

שערי המניות של מנהרת התעלה צנחו באוקטובר, כאשר רכבת וכה מאות עיתונאים התקלקלה ונאלצה לעצור. למחרת היום חלה תקלה ברכבת אחרת, שבה נסעו ראשי רשות הרכבות הבריטית ומנהרת התעלה.

נמסר כי לפי שעה מספר הנוסעים בקו המהיר אינו גדול.

ילצין מאיים לפלוש לצ'צ'ניה אם לא תיפסק הלחימה בתוך 48 שעות

ממשלת צ'צ'ניה דוחה את האולטימטום; מטוסי קרב תקפו את שדה התעופה הסמוך לגרוזני; שר החוץ הצ'צ'ני: ילצין – שיכור מטורף

גרוזני (א.פ.). – נשיא רוסיה, בוריס ילצין, הציב אמש אולטימטום לצדדים הלוחמים בצ'צ'ניה. ילצין דרש מצבא הממשלה לשחרר את האסירים הרוסים, ומשני הצדדים להפסיק את הלחימה. הוא איים כי אם הצדדים לא ייענו לדרישותיו תאלץ רוסיה להכריז על משטר חירום ברפובליקה הפורשת, ולהשתמש בכוחה על מנת להחזיר את הסדר על כנו. ממשלת צ'צ'ניה דחתה את האולטימטום, ושר החוץ שלה אף כינה את ילצין "שיכור מטורף".

מטוסי קרב תקפו אמש את שדה התעופה של בירת צ'צ'ניה. היתה זו הפעם הראשונה בה נעשה שימוש במטוסים בקונפליקט המתעורר במהירות באיזור הקטן שבהרים הקווקזיים, שהכריז על עצמאותו ממוסקווה ב־1991.

רוסיה תומכת בגלוי באופוזיציה לנשיא הנבחר דודאייב, אולם מכחישה את הטענות לפיהן היא מעניקה למורדים סיוע צבאי. לטענת רוסיה, שכירי חרב מעורבים בלחימה בשני הצדדים.

אולם דודאייב אמר אמש כי תקיפת המטוסים מהווה סימן נוסף למעורבותה של רוסיה בחימוש ובהנהגת כוחות המורדים.

"כאן אתם יכולים לראות את הסימנים בעיניכם," אמר דודאייב במסיבת עיתונאים שנערכה דקות ספורות לאחר שהמטוסים טסו בגובה נמוך מעל העיר ואש נגד מטוסים נורתה עליהם. "אתם שומעים ורואים כיצד המטוסים מנמיכים גובה על מנת לתקוף."

פקידים צ'צ'ניים טוענים כי באש נגד המטוסים הופל מטוס מיג, אחת מארבעה מיגים וארבעה מטוסי סוחוי 27, שלטענתם תקפו את שדה התעופה של גרוזני, כ־10 קילומטר מצפון לעיר. לטענתם הצליח הצבא להפיל גם שני מסוקים.

כתוצאה מההפצצה נהרסו ארבעה מטוסי נוסעים אזרחיים מסוג טופולוב 134. במרחק לא רב משם נפגעו שני מיכלי איחסון של דלק מטוסים, ועלו בלהבות שהאירו את השמיים בצבע כתום. לדברי עלי קוייב, העומד בראש שרותי הביטחון בשדה התעופה, לא היו נפגעים בהתקפה.

אמש הציב הנשיא ילצין אולטימטום. הנשיא דרש שכל האסירים הרוסים הנמצאים בצ'צ'ניה ישוחררו, ושצני הצדדים יפסיקו את האש תוך 48 שנות. ילצין איים כי אם הצדדים לא ייענו לדרישותיו רוסיה תכריז על מצב חירום ברפובליקה המוסלמית בעיקרה, בה חיים כ־1.2 מיליון תושבים.

"מיציגו את כל התקוות להסדר פנימי בין הצדדים הלוחמים בצ'צ'ניה," אמר ילצין. "המצב מהווה סכנה גדולה ליציבות ולשלום בחברה שלנו, כמו גם לאינטרסים חיוניים ולבטחונה הלאומי של רוסיה."

רוסיה כבר שלחה בסוף 1991 כוחות לרפובליקה, על מנת לנסות ולהחזיר את צ'צ'ניה לחוזר בה מפרישתה. הכוחות הרוסים נסוגו מהמדינה עקב התנגדות עממית גדולה. מאז שומרת רוסיה על נוכחות צבאית גדולה בקרבת האיזור.

שלטונות צ'צ'ניה "דוחים להלוטין" את האולטימטום של הנשיא ילצין, הודיע אמש שר החוץ של צ'צ'ניה, יוסף שאמסדין. "אנו נילחם עד לטיפת הדם האחרונה. צ'צ'ניה לעולם לא תחזור לשלטון רוסי," הכריז שאמסדין באוזני מספר עיתונאים. השר הדגיש כי שוחח על האולטימטום הרוסי עם נשיא צ'צ'ניה דודאייב, והוסיף כי: "אני חושב שילצין היה שיכור כאשר אמר זאת."

"לפני שלוש שנים, בעת הכרזת העצמאות, שלח ילצין את חייליו. לכדנו את כולם והחזרנו אותם בלי נשקם. אם ינסה פעם נוספת, זה יתחיל מחדש," הדגיש השר. "אני חושב שהוא מטורף. הוא שוכח שאלפי רוסים חיים כאן," הוסיף.

גורבצ'וב קורא להקמתה מחדש של ברית המועצות

מוסקווה (עי"א.אף.פי). – נשיא ברה"מ לשעבר, מיכאיל גורבצ'וב, קרא אמש להקמתה מחדש של ברה"מ, כפתרון לבעיות הכלכליות והפוליטיות של רוסיה.

"הטעות שנעשתה בפירוק ברה"מ היא תמורה, אך עדיין אפשר לתקן אותה ולהתחיל מחדש בתהליך של איחוד הרפובליקות הסובייטיות לשעבר," אמר גורבצ'וב לכ־200 עיתונאים, בשעה שהציג בפניהם את הספר "היה צורך לשמור על האיחוד".

בספר, שנערך על ידי מכון גורבצ'וב, קובצו מאמרים וראיונות של הנשיא לשעבר גורבצ'וב ושל הנשיא הנוכחי בוריס ילצין, מ־1986 ועד היום, והוא נועד להציג "את ההיסטוריה האמיתית של כוח עולמי גדול."

"רוסיה עוברת עתה תקופה של משבר עמוק, והיא מאבדת את עמדותיה בבמה הבינלאומית," ציין גורבצ'וב. הוא סירב לומר אם יציג את מועמדותו בבחירות לנשיאות ביוני 1996.

אופטימיות במפלגה הדמוקרטית

הקונגרס האמריקאי התכנס לאישור הסכם הסחר העולמי

וושינגטון (רויטר). – בית הנבחרים האמריקאי החל אמש בדיונים לאישור הסכם גאט"ט, ומחוקקים רבים הם העריכו כי ההסכם יאושר בבית התחתון, למרות שתוצאות ההצבעה האמורה להתבצע מחר בסנאט עדיין מוטלות בספק.

עם פתיחת הדיון החלו עוזריו של קלינטון בספירת התומכים, ולהערכתם יזכה ההסכם לכ־250 קולות, רוב ברור בבית בו ישנם 435 מושבים.

תומכי ההסכם רוצים להשתמש באישור הצפוי של הבית התחתון לבניית מומנטום לקרב הצפוי בסנאט. "בכל שהניצחון יהיה גדול יותר, כך תשתפר עמדתנו בסנאט," אמר סנדר לוין, מחוקק מישיגן.

ההצבעה תהווה מבחן ראשון לשיתוף הפעולה בין הנשיא קלינטון לבין המפלגה הרפובליקאית, שזכתה לרוב בקונגרס בבחירות בנובמבר. היו"ר הנכנס, ניואט גינגריץ', רפובליקאי מג'ורג'יה, השתתף אף הוא במאמצים להביא לאישור ההסכם.

סגן הנשיא אל גור דוחק אמש בתומכי ההסכם להמשיך בלחץ על המחוקקים עד הדקות האחרונות. "מהחישובים שלנו עולה כי אנו קרובים לניצחון, אולם עדיין לא הבטחנו אותו, ולכן עלינו להגביר את המאמצים," אמר.

הבית הלבן השתדל שלא להשאיר דבר ליד המקרה, ונציג הסחר מיקי קנטור הגיע לגבעת הקפיטול על מנת לנסות ולגייס תומכים נוספים להסכם. עוזרים רבים של קלינטון ישבו במשך היום וערכו עשרות שיחות טלפון למחוקקים שטרם החליטו סופית האם להצביע בעד ההסכם או נגדו.

גם הנשיא קלינטון השתתף במאמצי השכנוע, ובמהלך היום נפגש עם מחוקקים משתי המפלגות. "זה לא הסכם רפובליקאי או דמוקרטי," אמר קלינטון. "זהו הסכם אמריקאי, שיביא רווחה לכל העם האמריקאי בכל רחבי המדינה."

בספירות שערכו מחוקקים רפובליקאים עולה כי כ־120 רפובליקאים יתמכו בהסכם, שיביא ליישומו של הסכם הסחר העולמי עליו חתמו 123 מדינות, ושניסוחו נמשך שבע שנים.

ממשלת בריטניה זכתה בהצבעת אמון

לונדון (עי"א.אף.פי). – ממשלת בריטניה בראשות ג'ון מייג'ור זכתה שלשום בלילה בבטחון פרלמנטרי חשוב, כאשר נצחה בהצבעה על חוק בנושא הגדלת תרומתה של בריטניה לתקציב האיחוד האירופי.

הצעת תיקון שהעלו נציגי הליבור נדחתה ברוב של 330 כנגד 303, ובהמשך אישרו חברי הבית להעביר את החוק שהציעה הממשלה לקריאה שניה, ברוב גדול של 320 תומכים למול 44 מתנגדים.

רק שישה מחברי הפרלמנט השמרניים, הידועים בהסתייגותם מהעניין האירופי, נמנעו בהצבעה על התיקון שהציעה האופוזיציה, אך איש מהם לא הצביע נגד הממשלה. עם זאת ציינו מקורות בממשלה, כי השישה יותקפו מהסיעה השמרנית בפרלמנט.

ממשלתו של מייג'ור הודיעה מראש כי תתפטר ותקרא לבחירות כלליות אם תובס בהצבעה.

בהצעת החוק של הממשלה, שנוסחה ברוח להסכם שהושג בפגישת הפיסגה של האיחוד האירופי באדינבורו ב־1992, נקבע כי התרומה הבריטית לתקציב האירופי תגדל בהדרגה החל מ־1995, ותגיע עד שנת 1999 לסכום של 250 מיליון לירות סטרלינג (כ־400 מיליון דולר).

מזכ"ל האו"ם יגיע היום לסרייבו וידרוש מהצדדים הפסקת אש כוללת

ראלי: אציב תנאים קשים להמשך שליחות האו"ם במדינה; טילי נ"מ מסוג ס.א. 6 הוצבו בשדה התעופה של סרייבו; ארה"ב מוכנה לשקול הקמת קונפדרציה סרבית

סרייבו (סוכנויות הידיעות). – טילים נגד מטוסים הוצבו במבואות נמל התעופה של סרייבו, הודיע אמש דובר של כוח האו"ם, הקולונל יאקדירק פון מרפלדט. הוא לא ידע לציין האם הטילים הוצבו על ידי הסרבים.

מומחה צבאי של האו"ם אמר כי ייתכן שמדובר בטילי ס.א. 6 מתוצרת ברית המועצות. לטילים טווח מירבי של 60 קילומטר והם מוצבים על זחל"מים.

משלחת של "קבוצת הקישור" של המעצמות הגיעה אתמול אמש מזאגרב לסרייבו, בניסיון לחדש את תהליך השלום שנפגע קשות עקב הקרבות בביהאץ'. מזכ"ל האו"ם בוטרוס ראלי הודיע כי יגיע היום לסרייבו, ויציג "תנאים קשים" באשר להמשך השליחות של כוח האו"ם במדינה.

פקיד בכיר של האו"ם אמר אמש בזאגרב כי "אלה ימים קריטיים מאוד לכוח המגן של האו"ם, אך עדיין לא הגענו לשלב של הצבת אולטימטום."

בוטרוס ראלי, שיגיע בטיסה ישירה מפאריס, ינהל שיחות עם ממשלת בוסניה ועם ההנהגה הסרבית־הבוסנית בפאלה הסמוכה, וידרוש הפסקת אש מיידית באיזור ביהאץ'. כן ידרוש מזכ"ל האו"ם הפסקת אש בבוסניה כולה, הפסקת ההטרדות והמעצרים של חיילים ומשקיפים צבאיים של האו"ם.

מומחים של "קבוצת הקישור", המורכבת מארה"ב, רוסיה, צרפת, בריטניה וגרמניה, עמדו אמש להיפגש עם נשיא בוסניה איזטבגוביץ', סגן נשיא בוסניה גאניץ' וראש ממשלת בוסניה סילאדז'יץ'. ארה"ב כבר הביעה את הסכמתה לשקול את הרעיון של הקמת קונפדרציה סרבית, רעיון שבו תומכות מעצמות אירופה. דובר משרד החוץ האמריקאי אמש, כי הממשל האמריקאי מוכן לשקול את האפשרות של ברית בין הסרבים הבוסניים והסרבים ביוגוסלאויה.

הרדיו הבוסני דיווח אמש כי כוחות הסרבים ממשיכים בלחימה בסמוך לבית החולים בביהאץ', הארטילריה פגעה מספר פעמים באיזור. אחד ממפקדי הכוחות המוסלמיים בביהאץ' אמר כי במהלך הימים האחרונים נהרגו למעלה מ־110 מחיילי הממשלה.

מפקד צבא הסרבים בבוסניה, גנרל ראטקו מלאדיץ', סירב לשחרר כ־165 חיילים של האו"ם המוחזקים במזרח בוסניה, במרות הבטחות קודמות של השלטונות הסרבים.

ניקולה קולייביץ', סגן נשיא "הרפובליקה הסרבית של בוסניה", התחייב קודם לכן לאפשר מעבר של החיילים הבריטיים וההולנדים שבארבע שיירות של האו"ם. החיילים מוחזקים מאז שבת, במה שפקידים באו"ם הגדירו כ"ניסיון הצמוף למנוע תקיפות של מטוסי נאט"ו נגד מטרות סרביות."

מנהיג המפלגה הקומוניסטית – מונה לראש ממשלת נפאל

קטמנדו (עי"א.אף.פי. ועי"ת). – המלך בירנדרה מינה אמש את מנהיג המפלגה הקומוניסטית של נפאל, מאנה מוהאן אדיקארי, לראש הממשלה הקומוניסט הראשון בממלכה.

אדיקארי, 74, הוא נשיא המפלגה הקומוניסטית המרקסיסטית־לניניסטית המאוחדת. הוא יעמוד בראש ממשלת מיעוט, לאחר שהקומוניסטים ניצחו בבחירות ב־15 בנובמבר. למרות ניצחונם, לקומוניסטים אין רוב מוחלט בפרלמנט.

המפלגה תודיע היום בבוקר על הרכב הממשלה, והמלך ישביע בצהרים את אדיקארי כראש ממשלה.

אדיקארי הגיע לארמון בעיר הבירה קטמנדו במכונית הטויוטה הישנה, בה נסע במהלך מערכת הבחירות. הוא יצא מהארמון במכונית מרצדס שחורה, בליווי מכוניות שיטור של הארמון.

ממשלת המיעוט תמשיך לעשות מאמצים לצרף מפלגות יריבות לקואליציה, כדי שתוכל לזכות בהצבעת האמון אותה היא חייבת לקיים תוך 30 יום.

המפלגה הקומוניסטית כבשה 88 מבין 205 המושבים בבית הנבחרים, לעומת 83 מושבים להם זכתה מפלגת הקונגרס, ששלטה במדינה עד היום.

הודעה על פרסום תשקיף
בהתאם לסעיף 23 לחוק ניירות ערך תשכ"ח-1968
מזרחי איל - אג"ח חברות
קרן - נאמנות

הקרן הינה קרן פתוחה כהגדרתה בחוק.

הצעה לציבור
של מספר בלתי מוגבל של יחידות בנות 1 ש"ח ע"נ כ"א, רשומות על שם, המוצעות לציבור במחיר היחידה ובתוספת הוספה בשעור של 0.25% ממחיר היחידה. היחידות מוצעות החל מיום 30.11.94 (עד ליום 29.11.95.

מדיניות ההשקעות של הקרן (ראה פרק ד' בתשקיף)
לפי הסכם הקרן ובכפוף להוראות כל דין שיהיה בתוקף מעת לעת, ישקיע מנהל הקרן לפחות 60% מנכסי הקרן, באגרות חוב או שטרי הון, לרבות אגרות חוב ושטרי הון הניתנים להמרה למניות, אשר לא הונפקו על ידי המדינה. יתרת נכסי הקרן תושקע לפי שיקול דעתו המוחלט של דירקטוריון מנהל הקרן ולרבות בניירות ערך זרים בשעור שלא יעלה על 10% מכלל נכסי הקרן, במזומנים וכן באופציות (OPTIONS) באופן שלא יעלה את שווין של האופציות הנכללות בנכסי הקרן, למעט אופציות CALL1, מעל 10% מנכסי הקרן, בכפוף לתקנות שהותקנו על ידי שר האוצר ולענין השקעות באופציות והסיכונים בכך ראה סעיף 6.1 בתשקיף.

בהתאם להוראות החוק ותקנות הותקנו מכוחו, יהיה רשאי מנהל הקרן ליצור אופציות ולקנות או ליצור חוזים עתידיים. לתאריך התשקיף טרם הותקנו תקנות כאמור. על כוונת מנהל הקרן להשקעה כאמור יגיש מנהל הקרן דוח מיידי שבעה ימים מראש ובו יפורטו הסכונים הכרוכים בהשקעה כאמור.

מדיניות ההשקעות של הקרן נתנת לשנוי ללא צורך באישור האסיפה הכללית של בעלי היחידות בקרן ובלבד שהשינוי אושר על ידי הנאמן. על כל שינוי במדיניות ההשקעות יגיש מנהל הקרן דוח מיידי ויפרסם על כך מודעה בשני עיתונים יומיים הנפוצים בישראל בשפה העברית, לא יאוחר משני ימי עסקים מיום שניתנו כל האישורים לשינוי.

הקרן הינה קרן מסויגת. (ראה פרק י"ג לתשקיף).

ההשקעות העיקריות של הקרן בתקופה שמיום 19.12.93 (תחילת הפעילות בקרן) וכלה ביום 31.8.94 היו (לפי החזקות בסוף כל חודש) בממוצע, כמפורט בזה (באחוזים):

	לתקופה 19.12.93-31.8.94 ממוצע	טווח השקעות
אג"ח להמרה	65.44	12.7-78.4
מזומן ופק"מ	25.42	19.0-80.0
מניות	8.15	1.4-15.8

השכר השנתי של מנהל הקרן
על פי הסכם הקרן זכאי מנהל הקרן לקבל שכר שנתי השווה ל־3% מהשווי השנתי הממוצע של נכס הקרן, בניכוי התחייבויותיה, כפי שמחושב למטרת קביעת מחיר היחידה. על אף האמור לעיל, בתקופה בה מוצעות היחידות על פי תשקיף זה מקבל מנהל הקרן שכר שנתי השווה ל־2.5% מהשווי האמור (ראה סעיף 10.1 בתשקיף).

השכר השנתי של הנאמן
על פי הסכם הקרן זכאי הנאמן לקבל ומקבל שכר שנתי בשעור השווה ל־0.1% מהשווי השנתי הממוצע של נכסי הקרן, בניכוי ההתחייבויות, כפי שמחושב למטרת קביעת מחיר היחידה (ראה סעיף 10.2 בתשקיף).

נתונים על השינוי במחיר הפדיון של יחידות הקרן בהשוואה לשינויים במדדים השונים לתקופה שמיום 19.12.93 (תחילת הפעילות בקרן) ועד ליום 31.8.94:

מחיר הפדיון של היחידות בקרן	(-)18.55%
מדד אג"ח להמרה	(-)13.92%
מדד המחירים לצרכן	9.29%

הזמנות לרכישת היחידות המוצעות תוגשנה למנהל באמצעות הבנקים או באמצעות חברי בורסה אחרים. עותקים מן התשקיף ניתן להשיג אצל הבנקים או חברי בורסה אחרים. עותק מתשקיף זה ומההיתרים לפרסומו יוגשו לרשם החברות לא יאוחר מיום העסקים הראשון לאחר תאריך התשקיף.

מנהל הקרן: מזרחי איל נהול קרנות נאמנות בע"מ
הנאמן: חברת נאמנות של בנק הפועלים בע"מ

תאריך התשקיף: 30.11.94

לחברתנו שלומית קוזימן
איתך באבלך במות
אביך ז"ל
בנק הפועלים בע"מ
ההנהלה הראשית
מח' עסקי מט"ח

לחברתנו אמיליה מנדיל
איתך באבלך במות
אמך ז"ל
בנק הפועלים בע"מ
סניף העליה

ארגון יוצאי ראדום והסביבה בישראל
מודיע בצער רב על מותו
בשיבה טובה של
ישראל גלאט ז"ל
סגן יו"ר ארגוננו וחבר בהנהלת קהילת ראדום עד שנת 1939
מועד ההלוויה היום, יום רביעי, בשעה 12.00
בבית העלמין בקרית שאול

מודעות בטלפון
השרות שלנו ללא תוספת מחיר
פרסום רם טל. 03-5600780, 5605731, 5605591 ובערב 03-5032969, 5010597, 5043568
ביצוע עבודות סדר וגרפיקה ממוחשבת

קבלת מודעות אבל
03-5661111 24 שעות ביממה
177-022-1516 בחיוג חינם

לחברתנו עדינה שמש
איתך באבלך במות אביך
שמואל נהרי ז"ל
ומשתתפים בצער המשפחה
לשכת האגף מרחב ירושלים והשפלה
ההנהלה והעובדים

משתתפים באבלה הכבד של חברתנו לעבודה
יונה שי במות הבת
דליה ז"ל
יו"ר האגף לאיגוד מקצועי
נבחרי האגף ועובדיו

קבלת מודעות אבל
177-022-88 55

חברת החשמל לישראל בע"מ
ח"צ חשמל – שירות טלפוני
להודעות על תקלות
24 שעות ביממה

ירושלים	02-580666
תל־אביב	03-5633727
חיפה	04-647777
אילת	07-372191
אשדוד	08-511688
אשקלון	07-770088
אריאל	03-9366345
	03-9366346
	03-9366347
באר־שבע	057-462666
בית שמש	02-911669
טבריה	06-792275
חדרה	06-223133
כרמיאל	04-881731
נהריה	04-933555
נתניה	09-602988
עפולה	06-423333
פתח־תקוה	03-9394488
צפת	06-970211
ראשון־לציון	03-9632488
רחובות	08-371388
רמלה	08-221313
רעננה	09-906188

אבלים על פטירתו של חברנו היקר
ישראל גלאט ז"ל
מותיקי פועלי ציון
תנחומים למשפחה
בית ראשוני פועלי ציון
ספריה ע"ש י.ל. פרץ
רינגלבלום – אינסטיטוט
פארבאנד "סידקין קלוב"
המסיבה שנועדה להערב נדחתה

שוקי ההון בעולם / ביל כספי

הערכות לגבי עליית שערי הריבית מחזקים את הדולר

אתמול נרשמו ביקושים דולריים גדולים, משום ההערכה בקרב הסוחרים ששערי הריבית בארה"ב עשויים לעלות בקרוב. הערכות אלו באו בעקבות הנתונים המפתיעים שפורסמו אתמול בארה"ב.

מדד אמון הצרכנים עלה ל־101.50 נקודות, עלייה חדה במיוחד המסמלת את התחממות המשק האמריקאי לדרגה, שבה יהיה צורך להעלות את שערי הריבית הדולריים. במידה שזה יקרה, כדאיות ההשקעה בדולרים תגדל וכדאיות ההשקעה בניירות ערך תרד בהתאם.

וזה באמת מה שקרה אתמול בצפון אמריקה. הופיעו ביקושים גדולים יחסית לדולר, וערכו עלה לעומת רוב המטבעות החשובים להוציא את המטבע הבריטי שגם הוא עלה משום התחממות יתר של המשק הבריטי.

אתמול עלתה הלירה שטרלינג לשיא יומי של 1.5685 מארק, 1.3302 פר"ש, 99.05 ינים ושל 5.3865 פר"צ. הלירה שטרלינג עלתה לשיא יומי של 1.5699 דולר, 2.3534 מארק, 2.7081 פר"ש ו־154.96 ינים.

"לגבש בדחיפות צעדים שיבטיחו את המשך הצמיחה"

מאת הדס נייפמן

"לגבש בדחיפות חבילת צעדים אשר יבטיחו את המשך צמיחתה של התעשייה וישמרו על כושר התחרות שלה ועל רמת רווחיות סבירה". קריאה זו הפנתה מאשה לובלסקי, סגנית שר התעשייה והמסחר, אל שר האוצר ונגיד בנק ישראל, בעת ביקורה במפעלים ש.צ.פ – מוצרי אריזה פלסטיים, ואיתנית – מוצרי בנייה.

זאת בעקבות החלטת נגיד בנק ישראל להעלות את הריבית ב־1.5 אחוז, נוכח קצב האינפלציה בחודשים האחרונים ונוכח המשך הלחצים האינפלציוניים במגזר המוצרים הסחירים. לובלסקי ציינה, כי האשראי היקר, יחד עם שוק ההון שכספי הציבור בורחים ממנו, יוצרים מצב בלתי אפשרי לתעשייה המבקשת לצמוח, או אף לשמור על אותה רמת פעילות.

היא קראה לשר האוצר למשוך את תקציב המדינה ל־1995 ולשלב בו מרכיבים שיבטיחו את המשך צמיחת התעשייה בתנאים המקרו־כלכליים הנכפים עליה. זאת במסגרת הפחתת מיסוי על גורמי ייצור שונים (כולל עבודה), והזרמת מימון בתנאים סבירים לצורך השקעה באמצעי ייצור, מו"פ ושיווק.

חברת "סנפרוסט" משווקת ארבעה מרקים חדשים בטעמים: שעועית, ברוקולי, כרובית ומרק עוף. המרקים לא מכילים מונוסודיום גלוטמט, חומרים משמרים או צבעי מאכל.

צור: צפויה ירידה במחירי הירקות

מאת אמיר רוזנבליט

שר החקלאות, יעקב צור, העריך אתמול כי תוך מספר ימים יחל תהליך של ירידה במחירי הירקות. השר צור סייר אתמול במועצה האזורית רמת נגב ונפגש עם חוקרים המטפלים בפיתוח ענפי חקלאות חדשים וייחודיים באיזור. השר ציין, כי בימים אלה החל קטיף העגבניות במספר אזורים בארץ ובנוסף לכך החלו להגיע ירקות מרצועת עזה. גורמים אלה יביאו, לדבריו, להוזלה הדרגתית במחירי הירקות.

צור ציין, כי הדרך הזולה ביותר להוריד את מחירי הירקות היא תמיכה בחקלאים. לדבריו, הקמת חממות לגידול ירקות בחורף יקרה, ואין כל היגיון בכך שכל הסיכון על ההשקעה היקרה ייפול על החקלאים.

מנהלת המחקר והפיתוח של הסוכנות היהודית בדרום, פרופ' קולט צדיה, הציגה בפני צמרת משרד החקלאות את האסטרטגיה של החקלאות המודרנית בדרום הנגב: "תחילה אנחנו מאתרים הזמנות, ורק אחר כך מתחילים לגדל. כך הצלחנו להגיע לשווקים מיוחדים של העגבניה מסוג 'סוויט דסרט', שנמכרת בימים אלה בניו יורק במחיר של 10 דולר לקילוגרם".

מנהל המחקר והפיתוח של המועצה האזורית רמת נגב, יעקב מוסקוביץ', דיבר על הצורך בהגדלת שטחי החקלאות המודרנית. לדבריו, יש לבנות באיזור פארק חקלאי שבו ישמשו המים הגיאותרמיים לגידול דגי מאכל, אחר כך להשקיה ולחימום חממות, ולאחר מכן להשקיה של ירקות וצמחי מספוא.

בדרך זו יגיעו המים לשטחי מרעה שעליהם ניתן לגדל פרות לבשר. עוד הציע מוסקוביץ' לפתח באיזור את גידול העזים לייצור גבינות, כאשר פרויקט זה יהיה משולב בתיירות בדרום הנגב.

"ריבית ריאלית של 10%-12% – מתכון בטוח למיתון מהיר"

מאת הדס נייפמן

העלאת הריבית האחרונה מעבר לשיעור האינפלציה הנוכחי, כמוה כשפיכת דלק על מדורת האינפלציה. נגיד בנק ישראל מאותת במעשיו כי אינו מאמין באינפלציה של שמונה עד 11 אחוז. כך אמר מיכה הרץ, יו"ר איגוד התעשייה הקיבוצית.

הוא הוסיף, כי בנק ישראל חוטא חטא כפול באפשרו לבנקים המסחריים "לתפוס טרמפ" על העלאת הריבית ולהעלות את שיעורי הריבית הבנקאית באותו נוסח. הוא הדגיש כי ריבית ריאלית של 10%-12% היא מתכון בטוח למיתון עמוק ומהיר במשק. מדיניות בנק ישראל, אמר, תהפוך את כלכלת ישראל לתעשייה מתמוטטת ואבטלה גואה.

גידול של 11% ברווחי דיסקונט

מאת רן הלוי

מן הדו"חות הכספיים של בנק דיסקונט ל־9 החודשים הראשונים השנה עולה, כי הבנק סיים את התקופה ברווח נקי של 155.7 מיליוני ש"ח, לעומת 140.3 מיליון בתקופה המקבילה אשתקד – וזהו גידול של 11%.

הרווח ברביע השלישי של השנה הסתכם ב־72.8 מיליון, לעומת 54.2 מיליון בתקופה המקבילה – גידול של 34.3%. התשואה על ההון העצמי של הבנק הגיעה בשלושת הרביעים הראשונים של '94 ל־7.1% בחישוב שנתי, לעומת 6.7% בתקופה המקבילה, ול־8% ב־1993 כולה.

ההכנסות התיפעוליות והאחרות הסתכמו ב־62.1 מיליון ש"ח, שיעור דומה לזה שנרשם בתקופה המקבילה אשתקד. ההוצאות התיפעוליות והאחרות הסתכמו בכ־1.3 מיליארד ש"ח, לעומת 1.273 מיליארד בתקופה המקבילה. הדירקטוריון מסביר, כי העלייה בהוצאות נבעה, בין השאר, מהשלמת הפרשה עבור התחייבות לפיצויים בגין שנים קודמות וכן מהפרשה לביטוח רפואי עבור גימלאים שנרשמה לאחרונה ברבעון האחרון של 1993.

השלמת ההפרשה עבור התחייבות לפיצויים התחייבה בשל הירידה בנכסי הקופה לפיצויים, כתוצאה מירידת שערי אגרות חוב בבורסה, המשמשות כיסוי להתחייבות זאת.

החברה הכלכלית לחיפה תנהל את "הילטון חיפה"

מאת אורי שורן

החברה הכלכלית לחיפה, שהיא הזרוע הכלכלית של העירייה, חתמה אתמול על הסכם עם רשת מלונות "הילטון" הבינלאומית לניהול מלון "הילטון חיפה" שיוקם באתר המרכז הבינלאומי לתערוכות ולכנסים במבואותיה הדרומיים של חיפה. המרכז עתיד להיפתח במהלך 96'. ההסכם נחתם במעמד שר התיירות, עוזי ברעם, ראש העיר, עמרם מצנע, והמישנה לנשיא רשת "הילטון" העולמית, טום אידן, שהגיע במיוחד לטכס.

המלון יוקם בהשקעה של כ־30 מיליון דולר, יעוצב כמגדל זכוכית עם חזית מעוגלת כלפי קו הרקיע, יתנשא לגובה של כ־80 מטרים ויכלול 300 חדרים. שר התיירות ציין, כי כניסת רשת "הילטון" לחיפה תסייע בשיווקה הבינלאומי של העיר, ואילו ראש העיר אמר ש"זהו צעד חשוב בדרך ליישום מדיניותה של הנהלת העירייה לפתח את ענף התיירות בחיפה".

ועדים ועובדים / אפרים דוידי

הסכם במשרד התחבורה

קוראי המדור עקבו אחרי סכסוך העבודה הממושך בין הנהלת משרד התחבורה לבין ועד העובדים. על פי ההסכם, ייפתחו משרדי הרישוי לקהל בשעות אחר הצהריים החל מהשבוע הבא. עובדים אלה יקבלו תשלום של שעות נוספות. עוד נקבעה תוספת של שמונה אחוזים לעובדים במקצועות התעופה, וכמחצית העובדים יעבדו לפי נורמות ופרמיות. הדבר יאפשר מתן תוספת "שכר עידוד".

יתוקנו עיוותים בחלוקת תקני רכב, יחולו שינויים מהותיים בהשתתפות ההנהלה בהשכלה והשתלמויות לעובדים, ויגדל התקציב לסל הרווחה שמשרד התחבורה יעניק לעובדיו.

בהסתדרות עובדי המדינה רואים בחיוב את הסיכומים שהושגו. עבור ועד העובדים, "ההסכם הוא תחילת הדרך לתיקון וסגירת פערים בין עובדי המשרד לבין יתר עובדי משרדי הממשלה". במשרד התחבורה מועסקים כ־700 עובדים.

השבוע פנתה ההסתדרות אל שר התחבורה, ישראל קיסר, בבקשה כי ימנע את פיטוריהם, לאחר חמש שנות שירות בלבד, של בוחני רישוי המועסקים על ידי רשות הרישוי. במכתב ששיגר מ"מ יו"ר האגף לאיגוד מקצועי, אפרים זילוני, אל שר התחבורה, נאמר כי בוחני הרישוי נדרשים לעבור השתלמויות וקורסים בהשקעה ניכרת של המדינה, אך מסתבר כי כאשר הם מגיעים לשיא התמקצעותם והתמחותם, נוהגת רשות הרישוי לפטרם.

זילוני מציין במכתבו, כי בהתייחס לנימוקים המחייבים הגבלת פרקי הזמן של עבודת בוחני הרישוי, ניתן להתגבר על כך בדרך של הפעלת מדיניות ניוד ורוטציה נכונה. להערכת זילוני, "אין בוחני הרישוי מבקשים מעמד של קביעות בעבודה וכל מבוקשם הוא להבטיח את רציפות העסקתם בתפקידים שלהם הוכשרו במתכונת ראויה ומוסכמת".

הטיסה שבוטלה (המשך)

נוסעי אל על טסו אתמול כמתוכנן אל יעדם, מדריד, לאחר שהשביתה שהחלה בנמלי התעופה של ספרד הסתיימה תוך יום. עימם טסו הנוסעים שאמורים היו לנסוע ביום שני עם "אל על" לאותו יעד – טיסה שבוטלה כפי שפרסמנו אתמול במדור. ועדי העובדים של חברת התעופה הספרדית איבריה החליטו להפסיק אתמול בשעות הבוקר המוקדמות את השביתה הכללית, ששיתקה מאז יום שני את נמלי התעופה בספרד, לאחר שגיבשו טיוטת הסכם על תוכנית ההבראה של החברה, במשא ומתן עם ההנהלה.

העובדים יצביעו על ההסכם במשאל שייערך בקרוב. נציגי איגוד הטייסים והארגון התאום של האיגודים הקטנים בחברה, פרשו מהשיחות ולא חתמו על ההסכם. שני הצדדים הגיעו להסכמה על הורדת שכר בשיעור של שמונה אחוזים, ועל הגדלת התפוקה ב־15 אחוז. כן סוכם על פרישתם המוקדמת או על פרישה מרצון של 3,500 עובדים. זאת במקום רשימת 5,200 המפוטרים שהוגשה לאיגודים המקצועיים.

השביתה שיתקה ביום שני את כל שדות התעופה בספרד, והביאה לביטול יותר מ־900 טיסות ובהן כ־100 אלף נוסעים. השביתה ב"איבריה" הסתיימה, אך אתמול בשעות הבוקר פרצה שביתה נוספת, הפעם במוביל הלאומי הבלגי סבנה. עובדי סבנה, יחד עם עובדי הרכבות, התחבורה והדואר הבלגיים, מקיימים שביתה בת 24 שעות בדרישה לתוספת שכר.

שביתה כללית בלבנון

שביתה כללית בת יום אחד הוכרזה אתמול ברחבי לבנון. "הקונפדרציה הכללית של העובדים בלבנון" (הידועה בראשי התיבות: "סה.ג'ה.טה.אל") עמדה מאחורי ההכרזה. מנהיג האיגודים, אליאס הבריזיק, מסר: "זו שביתת אזהרה – אנו מודיעים לממשלה לבנון שבמידה שלא תיענה לתביעות שלנו, תהיה זו השביתה הראשונה אך לא האחרונה".

בהודעה שפירסמו ראשי הפדרציה בתחילת השבוע ושפורסמה ברוב אמצעי התקשורת, נאמר כי זהו צעד של מחאה שקטה. "אם המעסיקים והממשלה ימשיכו להתנער מתביעות מעמד העובדים, נסלים את המאבק". בקונפדרציה חברים כ־350 אלף עובדים, בייחוד במגזר הפרטי.

ל־120 אלף העובדים במשרדי הממשלה ובתאגידים שבבעלות הממשלה, אין חופש שביתה ואין חופש התארגנות בוועדים ואיגודים. חרף איסור זה רוב־רובם של עובדי המדינה הצטרפו לשביתה. הממשלה איימה לנקוט בצעדים נגד עובדי המדינה, אך האיום לא הועיל. רובם שבתו. כך שבתו רוב בתי הספר, בתי החולים וכן כמחצית מבתי המסחר.

נמל ביירות שבת ואף בשדה התעופה של העיר הופסקו הטיסות במשך שעה. 10 העיתונים היומיים הלבנוניים לא פורסמו, הרדיו והטלוויזיה הממלכתיים שבתו במשך 24 שעות. כ־150 תחנות הרדיו והטלוויזיה הפרטיות, לרוב פירטיות, השידורים הופסקו כ־10 בבוקר. בין הממשלה לאיגודים קיימים חילוקי דעות חריפים בנוגע למדיניות החברתית והכלכלית. שכר המינימום במגזר הפרטי עומד כיום על כ־200 אלף לירות לבנוניות לחודש (כ־360 ש"ח). האיגודים דורשים שכר מינימום של 300 אלף לירות (או כ־550 ש"ח).

עצרת נגד סגירת "עשות"

במועצת פועלי אשקלון נשלמות ההכנות להפגנה שאמורה להתקיים ביום שני הקרוב בשעות הבוקר, במחאה על הכוונה לסגור את מפעל המתכת עשות. מפעל זה המעסיק מאות עובדים, מייצר מוצרים עבור השוק הבטחוני והאזרחי והוא בבעלות התעשייה הצבאית.

מזכיר מועצת פועלי אשקלון, חיים ברדה, העומד בראש "מטה המאבק האזורי למען עובדי עשות", מסר כי בהפגנה יקחו חלק מאות עמלים ובני משפחותיהם. כן יגיעו עשרות נציגי ועדי עובדים מהאיזור, אישי ציבור וחברי כנסת.

"עשות" הוא אחד ממקומות העבודה הגדולים בעיר. אתמול אמורה היתה להתקיים עצרת דומה בבית־שאן, בטרם נודע על ההסכם שהושג בכנסת בין יו"ר האגף לאיגוד מקצועי, עמיר פרץ, מזכיר מועצת פועלי בית שאן, פיני קבלו, ונציגי מפעל רבינטקס. בעקבות ההסכם בוטלה ברגע האחרון עצרת מחאה והזדהות עם עובדי רבינטקס. בעצרת אמורים היו לנאום שר החוץ לשעבר, ח"כ דוד לוי, ח"כ פרץ, קבלו, ראש המועצה, שלמה בן לולו, וחברי כנסת.

בנק "יהב" לעובדי המדינה בע"מ

תמצית מאזן ליום 30 בספטמבר 1994

מותאם להשפעת האינפלציה לפי מדד ספטמבר 1994

(באלפי שקלים חדשים)

נכסים	30/9/1994 (בלתי מבוקר)	30/9/1993 (בלתי מבוקר)	31/12/1993 (מבוקר)	התחייבויות והון	30/9/1994 (בלתי מבוקר)	30/9/1993 (בלתי מבוקר)	31/12/1993 (מבוקר)
מזומנים ופקדונות בבנקים	57,367	105,275	76,498	פקדונות הציבור	1,446,684	1,268,306	1,273,799
ניירות ערך	940,771	758,401	771,774	פקדונות מבנקים	12,900	4,203	8,067
אשראי לציבור	1,343,699	1,199,669	1,258,606	פקדונות הממשלה	814,566	744,204	773,554
אשראי לממשלה	29,145	36,147	35,124	התחייבויות אחרות	23,292	20,681	22,777
בניינים וציוד	27,243	27,583	27,763	סך כל ההתחייבויות	2,297,442	2,037,394	2,078,197
נכסים אחרים	9,088	9,262	9,919	הון עצמי	109,871	98,943	101,487
סך כל הנכסים	2,407,313	2,136,337	2,179,684	סך כל ההתחייבויות וההון	2,407,313	2,136,337	2,179,684

תמצית דוח רווח והפסד לתקופות שהסתיימו ביום 30 בספטמבר 1994

מותאם להשפעת האינפלציה לפי מדד ספטמבר 1994

(באלפי שקלים חדשים)

	לשלושה חודשים שהסתיימו ב־30/9 1994 (בלתי מבוקר)	לשלושה חודשים שהסתיימו ב־30/9 1993 (בלתי מבוקר)	לתשעה חודשים שהסתיימו ב־30/9 1994 (בלתי מבוקר)	לתשעה חודשים שהסתיימו ב־30/9 1993 (בלתי מבוקר)	לשנה שהסתיימה ביום 31/12/1993 (מבוקר)
רווח מפעולות מימון לפני הפרשה לחובות מסופקים	16,174	13,792	46,889	40,646	54,034
הפרשה לחובות מסופקים	55	11	537	34	45
רווח מפעולות מימון לאחר הפרשה לחובות מסופקים	16,119	13,781	46,352	40,612	53,989
הכנסות תפעוליות ואחרות: עמלות תפעוליות	772	732	2,386	2,091	2,674
הכנסות אחרות	5,401	5,643	15,765	15,352	22,679
סך כל ההכנסות התפעוליות והאחרות	6,173	6,375	18,151	17,443	25,353
הוצאות תפעוליות ואחרות: משכורות והוצאות נלוות	7,160	8,423	24,502	24,553	31,456
פחת בניינים וציוד	908	905	2,672	2,427	3,273
אחזקת בניינים וציוד	2,377	1,102	5,511	3,501	5,538
הוצאות אחרות	3,301	3,666	9,816	11,544	15,576
סך כל ההוצאות התפעוליות והאחרות	13,746	14,096	42,501	42,025	55,843
רווח מפעולות רגילות לפני מסים	8,546	6,060	22,002	16,030	23,499
הפרשה למסים על הרווח מפעולות רגילות	4,986	3,613	13,618	8,833	13,759
רווח נקי	3,560	2,447	8,384	7,197	9,740
(בשקלים חדשים) רווח ל־1 ש"ח ערך נקוב נומינלי של הון המניות	14.59	10.03	34.36	29.50	39.92

תמצית דוח על השינויים בהון העצמי לתקופות שהסתיימו ביום 30 בספטמבר 1994

מותאם להשפעת האינפלציה לפי מדד ספטמבר 1994

(באלפי שקלים חדשים) (בלתי מבוקר)

	לשלושה חודשים 1994 – הון וקרנות הון	לשלושה חודשים 1994 – עודפים	לשלושה חודשים 1993 – הון וקרנות הון	לשלושה חודשים 1993 – עודפים	לתשעה חודשים 1994 – הון וקרנות הון	לתשעה חודשים 1994 – עודפים	לתשעה חודשים 1993 – הון וקרנות הון	לתשעה חודשים 1993 – עודפים
יתרה לתחילת התקופה	98,171	8,140	88,058	8,438	98,171	3,316	88,058	3,688
רווח נקי בתקופת החשבון	–	3,560	–	2,447	–	8,384	–	7,197
יתרה לסוף התקופה	98,171	11,700	88,058	10,885	98,171	11,700	88,058	10,885

ביאורים:
הדו"חות הכספיים ליום 30 בספטמבר 1994 נערכו לפי אותם כללי חשבונאות שלפיהם נערכו הדו"חות הכספיים המבוקרים ליום 31 בדצמבר 1993.

ש. בהט – יו"ר הדירקטוריון
מ. אולניק – יו"ר ההנהלה
ע. רווה – המנהל הכללי
א. נייגר – משנה למנכ"ל וחשב הבנק

י"ט כסלו תשנ"ה
22 בנובמבר 1994

הדוחות הכספיים המלאים נמצאים לעיון בכל סניף של הבנק ועותק מהן יימסר לכל דורש.

קרנות נאמנות

נכון ליום 29.11.94

הקרן	מחיר היחידה	מחיר הפדיון	השינוי בנקודות	השינוי באחוזים
אג	11973.58	11897.29	26.85	0.23%
אביהר	1544.77	1515.18	9.56	0.63%
אביר	150.65	149.72	0.52	0.35%
אגיר	794.60	779.38	0.25	0.03%
אגס	320.70	314.56	0.43	0.14%
אדים	785.86	771.42	5.68	0.73%
אייגרין	85.01	83.37	0.24	0.29%
אייגרין שילר	102.35	101.98	0.08	0.08%
אפיר	412.07	409.50	0.24	0.06%
אוצר אג מימר	108.43	106.42	0.08	0.08%
אוצר גמישר	66.55	65.39	0.40	0.61%
אוצר מניות	73.20	71.92	0.55	0.76%
איד	762.81	757.95	1.91	0.25%
אורלי	947.99	941.16	1.49	0.16%
אירין	159.06	156.01	0.29	0.19%
אירן	2856.89	2801.11	5.13	0.18%
אחריות אג"ח מד	301.95	297.94	0.91	0.30%
אחריות גמישר	397.63	389.80	3.95	0.45%
אחריות מניות	262.33	256.93	1.88	0.73%
[illegible]	[illegible]	192.[illegible]	0.8[illegible]	0.45%
אחריות נפט וים	171.69	168.02	4.66	1.08%
אחריות	133.[illegible]	131.27	0.41	0.14%
אחריות פטות אג ח	46.73	[illegible]	1.95	2.0[illegible]%
אחריות תישב חוץ	55.52	54.59	0.64	1.19%
אטלס פקן	57.84	56.54	1.54	1.81%
אילן	153.54	149.89	0.12	0.08%
אילנות 90	166.62	163.56	0.76	0.46%
אילנות בטוחר	105.09	104.50	0.03	0.03%
אילנות גליבוס	78.98	77.25	1.43	1.86%
אילנות כר מ	133.67	131.10	0.89	0.67%
אילנות מעוף	123.43	122.84	.15	0.93%
אילנות פיננסים	61.96	60.71	0.46	0.75%
אילנות שיחים	69.48	48.96	0.30	0.61%
אילנות תעשיה	54.96	53.98	0.23	0.43%
איפכס גמישר	95.16	93.24	0.38	0.40%
איתן	229.25	227.79	0.66	0.29%
אלון	1542.55	1512.62	1.04	0.07%
אלונית בטוחה	59.79	56.70	0.23	0.39%
אלמיג	315.84	313.86	0.66	0.22%
אמירים גדלן מניב	82.61	80.98	1.25	1.56%
אמירים גרין מניות	90.86	90.12	0.12	0.13%
אנליסט אג חברו	204.39	200.27	0.18	0.09%
אנליסט אג מדד	296.03	291.74	0.64	0.29%
אנליסט איריפר	115.90	113.04	1.46	1.30%
אנליסט גמישר	493.61	481.02	2.57	0.53%
אנליסט מניות	77.[illegible]	75.39	4.33	0.59%
אנליסט תעשיית	234.21	227.86	1.38	0.60%
אסף	169.01	16[illegible].11	0.23	0.14%
אפיקים אג ח	199.15	195.08	0.53	0.27%
אפיקים גמישר	131.32	129.46	0.36	0.28%
אפיקים חו"ל	117.86	115.06	0.77	0.68%
אפיקים מניות	205.00	200.57	0.17	0.09%
אפסילון 36	70.36	70.05	0.66	0.93%
אפסילון אג חברות	100.98	100.58	0.39	-0.39%
אפסילון אג מד	142.10	141.60	0.29	0.20%
אפסילון מניות	147.42	146.77	1.39	0.94%
ארד	226.37	225.79	2.01	0.88%
אש	579.42	566.65	1.56	0.27%
אשל	523.74	515.54	0.70	0.14%
אתגר	105.86	105.18	0.82	0.77%
אתרוג	750.14	735.54	0.52	0.07%
בדולח	610.30	606.68	5.32	0.87%
בינ	131.43	129.55	0.13	0.10%
בורסן גמישר	67.25	66.71	0.30	0.45%
בטוחר 30 פלוס	125.50	123.49	0.85	0.69%
בטוחר אג ח מדינר	1661.41	1658.70	2.37	0.14%
בטוחר אג ח	2224.37	2196.05	3.69	0.17%
בטוחר גמישר	2017.98	1988.87	10.36	0.52%
בטוחר חו"ל	116.32	113.47	1.96	1.75%
בטוחר מניות	3362.24	3329.84	29.83	0.90%
בלץ דיוקסטיין גמישר	110.51	106.56	0.20	0.19%
בסט	137.75	135.84	0.21	0.15%
ברון	148.72	147.65	1.20	0.81%
ברוש	2211.97	2166.72	6.83	0.31%
בריאות	55.12	54.28	0.35	0.64%
ברק	1510.90	1498.07	8.57	0.49%
גביש	4669.63	4582.11	15.59	0.34%
גבע	299.40	295.41	0.29	0.10%
גידן	491.37	488.05	1.63	0.33%
גיא	471.06	466.64	0.35	0.08%
גל	73.59	72.61	0.62	0.85%
דובדבן	1731.52	1719.65	15.01	0.87%
דוברת שרם אג"ח	110.84	109.02	0.12	0.11%
דוברת שרם גמיש	114.91	112.02	0.33	0.29%
דוברת שרם כרמי	86.52	84.75	0.22	0.26%
דוברת שרם מניות	70.17	68.40	0.52	0.75%
דוכס	167.33	166.26	0.17	0.10%
דולב	671.13	666.42	1.72	0.26%
דולר	183.17	180.78	0.96	0.52%
דחע	757.90	744.19	1.99	0.25%
דקל	1937.96	1901.30	12.14	0.63%
דרור	1549.20	1532.57	5.74	0.57%
הון פקן	65.83	65.43	0.69	1.05%
הוק	113.90	113.38	0.52	0.46%
הייטק 92	189.01	187.25	0.75	0.40%
הייטקל	150.30	148.51	0.67	0.45%
הלל	369.53	368.61	0.02	0.01%
המרה	849.72	840.25	0.51	0.06%
הראורלביא	166.30	164.06	0.49	0.30%
זהר	350.48	345.73	0.36	0.10%
זיו	433.07	427.30	0.24	0.06%
זינגר ברנע פיננשל	83.84	82.31	0.49	0.59%
זיק	324.23	316.38	1.65	0.52%
זלר אבלון מגיר	96.45	95.66	0.04	0.04%
חריל	194.30	189.66	1.95	1.04%
חלפיין	328.27	325.27	0.35	0.11%
חלמיש	240.66	236.14	0.35	0.15%
חץ	368.36	367.44	0.18	0.05%
טופז	314.62	306.01	3.18	1.04%
טל	13017.77	12856.49	52.88	0.41%
טנדו	95.21	94.21	0.06	0.06%
טרגט 5	132.98	130.85	0.72	0.55%
יבול	508.55	505.31	0.52	0.10%
יהלום	783.13	768.65	5.93	0.77%
יוזמר	166.32	163.22	0.40	0.24%
ילר אג"ח מדינר	103.57	101.80	0.12	0.12%
יסודות	2242.87	2195.36	12.45	0.56%
יעד	188.10	186.53	0.25	0.13%
יעד גמישה	73.40	72.62	0.26	0.36%
יער	71.99	71.32	0.37	0.52%
יערד	399.93	397.47	0.23	0.06%
ישראל אמריקר	120.11	116.92	0.62	0.69%
כוכב	119.85	119.03	1.10	0.92%
כימיקלפקן	72.45	72.00	0.52	0.71%
כללי אג"ח מד	338.64	332.58	0.98	0.29%
כללי איזל 50	102.40	100.93	0.19	0.19%
כללי איזל 25	146.62	143.36	1.29	0.89%
כללי איזל אג	141.76	140.47	0.10	0.07%
כללי גמישה	918.66	900.57	3.56	0.39%
כללי זמינה	106.08	105.92		0.00%
להק אגמית	111.88	111.20	0.26	0.23%
להק אנפה	208.10	206.87	1.37	0.71%
להק אנקור 5	596.63	592.49	1.33	0.74%
להק דוכיפת	523.11	519.93	3.80	0.73%
להק זמיר	580.75	577.16	3.50	0.59%
להק חוחית	433.74	431.09	1.80	0.42%
להק יסעור	113.65	113.02	0.04	0.04%
להק כחל	301.59	299.42	2.08	0.70%
להק סלעית	105.76	105.15	0.53	0.50%
להק סנונית	454.27	451.46	0.23	0.05%
להק עפרוני	405.55	403.07	0.51	0.13%
להק צופית	501.76	496.58	-2.48	0.50%
להק קוקטוס	100.64	100.00	0.06	0.06%
להק רום	70.73	70.00	1.58	2.32%
להק שחשוג	66.82	66.41	0.49	0.73%

הקרן	מחיר היחידה	מחיר הפדיון	השינוי בנקודות	השינוי באחוזים
להק שותף	146.68	147.76	0.13	0.09%
להק שלדג	172.66	172.23	0.50	0.17%
להק שקנאי	131.48	130.66	[illegible]	0.29%
להק תור	282.43	280.73	[illegible]	0.93%
להק תיירית	55.58	55.23	[illegible]	2.15%
למשקיע	375.17	[illegible]	[illegible]	0.09%
לפיד	1295.24	1256.97	3.65	0.29%
לשם	1064.09	1056.08	2.46	0.23%
מבחר	396.56	392.91	0.12	0.03%
מבטח	1206.12	[illegible]	[illegible]	0.09%
מגור	280.69	276.06	1.58	0.57%
מגדק	204.60	200.10	[illegible]	[illegible]
מגד	696.79	[illegible]	[illegible]	[illegible]
מגדל זהב מניות	55.49	54.36	[illegible]	[illegible]
מגוון	1363.38	1320.16	2.33	[illegible]
מגאר פיננסי	71.89	71.21	0.23	0.32%
מד דיקלר	102.57	101.56	0.49	[illegible]
מד מיעוף	126.92	126.00	1.50	[illegible]
מודיאל	113.08	[illegible]	[illegible]	[illegible]
[illegible]	[illegible]	[illegible]	[illegible]	[illegible]
[illegible]	[illegible]	[illegible]	[illegible]	[illegible]
[illegible]	[illegible]	[illegible]	[illegible]	[illegible]
[illegible]	[illegible]	[illegible]	[illegible]	[illegible]
מיטב אייל אג"ח	[illegible]	[illegible]	[illegible]	3.05%
מיטה	172.64	168.95	4.82	2.24%
מיטב אג"ח מד	3452.15	3422.77	5.55	0.16%
מיטב אופציות	45.00	44.56	0.25	[illegible]
מיטב גמישר	1525.25	1502.63	6.60	0.57%
מיטב ביכרית	215.26	213.38	2.02	0.45%
מיטב מניות	149.5[illegible]	147.80	0.95	0.57%
מימד	312.50	309.53	-0.43	-0.14%
מירב	108.09	107.93	-0.27	-0.25%
מכלול	501.40	492.01	-3.24	-0.65%
מלכרית	202.28	201.02	-0.78	-0.39%
ממין	186.64	164.82	-0.67	-0.34%
מניף	117.49	115.32	0.52	-0.45%
מעגל	62.42	0.00	-	-
מעוף	2295.15	2272.86	4.99	-0.22%
מעופים גמישר 50	104.40	102.52	0.60	-0.59%
מעיין	1028.79	1018.99	0.61	3.06%
מעלה מעוף גרין	118.62	117.87	-1.34	-0.96%
מפתן	93.88	93.07	0.34	-0.41%
מקשר	874.83	867.30	1.29	-0.15%
מרווח	446.59	442.39	[illegible]	-0.16%
מרום אג"ח	104.73	103.26	0.09	-0.09%
מרום	4306.44	4264.98	5.13	-0.12%
מרכזית אג"ח מדינר	96.64	95.56	0.06	-0.06%
מרכזית מניות	58.89	58.50	0.20	-0.34%
מרכזית מעוף	118.81	118.52	1.16	-0.97%
מרץ	329.68	326.65	2.88	-0.87%
משאבי טבע	61.98	60.70	0.10	0.16%
משתנים	222.83	222.13	1.43	-0.64%
נוד	565.39	557.54	2.01	-0.36%
נוף	280.21	278.13	2.02	-0.72%
נחשון	76.89	0.00	-	
נטיף	1342.20	1326.88	9.15	-0.66%
נילי	735.20	724.96	6.56	-0.90%
נסיכר קונטיננטל	50.60	50.28	0.20	-0.40%
נץ	195.05	194.51	1.54	0.80%
נשר אג"ח חברות	122.72	121.81	0.43	-0.35%
סטלה	257.04	257.25	2.33	0.13%
סיגמא גמישר	80.07	79.22	1.13	1.41%
סיון	146.69	144.63	0.79	0.54%
סימכון אג"ח	116.36	114.21	0.30	-0.26%
סלע	986.09	979.36	1.25	0.13%
סער	133.52	132.61	-0.89	-0.66%
ספנות אג"ח ק	105.92	105.48	-0.04	0.04%
ספנות קרן מניות	63.57	63.58	0.47	-0.73%
עדיף	95.89	95.30	0.87	-0.91%
עומר	150.04	149.06	0.86	-0.57%
עידית	2964.39	2929.79	13.68	-0.46%
עמידר 10	119.52	118.16	0.68	-0.57%
עמידר אמריקאית	63.12	62.14	1.05	1.72%
עמידר יצוא	60.72	59.99	0.41	-0.68%
עמידר כוללת	160.43	158.61	0.59	-0.37%
עמידר מעוף	131.09	129.94	1.26	-0.96%
עמידר משולבת	174.30	173.00	0.75	-0.43%
עמיקל אג ח	94.02	93.21	0.23	0.25%
ענבל	132.08	131.76	0.56	-0.42%
ענבר	134.45	131.91	0.59	0.45%
ערמון	152.24	149.30	-0.09	0.00%
פא	5467.80	5365.00	22.19	0.41%
פיא 2000	55.07	55.65	0.27	0.50%
פיא זינוק	49.93	48.95	0.24	0.49%
פיא מעוף	121.46	120.70	1.16	0.93%
פיא עילית	70.57	66.66	0.96	1.41%
פיא פריים	96.15	94.71	0.04	0.04%
פיננסי אג חו"ל	97.09	93.76	0.81	0.87%
פל	213.01	210.39	0.12	0.04%
פנתר	407.74	404.14	-0.71	0.17%
פסגות 50	199.19	196.62	0.84	0.43%
פסגות גמיש	391.03	386.34	1.39	-0.36%
פסגות חו"ל	94.52	91.97	0.94	1.03%
פסגות יציב	401.79	399.22	0.83	0.21%
פסגות כל חודש	102.98	101.14	0.03	0.03%
פסגות כל רגע	140.67	140.32	0.09	0.08%
פסגות לימיטד	205.02	209.17	1.29	-0.63%
פסגות מבט לשלום	81.93	81.39	0.42	0.51%
פסגות מדד	382.48	375.90	0.38	0.10%
פסגות מטרה	377.74	369.84	1.00	-0.27%
פסגות מלכיר	322.27	319.45	0.44	-0.14%
פסגות מניות	538.23	525.38	2.50	0.47%
פסגות משולבת	421.91	414.23	0.96	0.23%
פסגות עולם	120.21	117.30	0.16	0.13%
פסגות על קרן	59.13	57.86	0.16	0.29%
פסגות פיסוס	64.11	62.92	0.36	-0.60%
פסגות תאגידים	372.01	365.27	0.37	0.10%
פריצר	85.70	80.68	1.97	2.49%
צבר	223.70	222.17	0.63	0.37%
ציק	270.52	269.17	6.94	2.65%
ציון משאבים כר"מ	87.58	86.98	0.39	-0.45%
צמיר	3287.55	3226.56	5.30	-0.17%
צמיחר אג ח מד	1418.26	1409.73	1.77	-0.23%
צמיחר גמישר	2162.30	2148.50	4.23	0.20%
צמיחר יצוא	163.92	162.98	1.01	0.60%
צמיחר מניות	417.90	415.23	3.03	-0.70%
קלע	588.78	585.95	[illegible]	2.44%
קפיטל חי"ר	96.09	94.36	.39	-.39%
קפיטל מניות	70.14	69.19	0.67	.23%
קשת	310.04	308.11	[illegible]	0.16%
רויון	137.79	136.93	0.38	0.28%
רימון	347.55	346.98	0.26	0.07%
רעים 90	221.97	211.33	0.27	0.12%
רשף	368.85	365.31	3.79	0.99%
שביט	485.17	462.13	0.03	0.31%
שחר	262.83	259.71	0.04	0.05%
שיזר	1777.52	1765.44	9.71	0.55%
שיזר קס	95.79	0.00		
שמיר	1054.56	1035.04	2.45	0.26%
שסק	619.35	607.33	[illegible]	0.76%
שפע	187.15	185.58	0.16	0.09%
שקד	251.97	247.06	0.28	0.11%
תאנר	1028.83	1021.46	5.30	0.52%
תבל	892.52	880.44	[illegible]	1.12%
תדהר	2142.93	2131.81	6.25	0.34%
תיכנור תקשורת	76.82	74.61	1.02	1.36%
תמוז	110.39	109.76	0.61	-0.28%
תגליך	67.21	64.80	0.60	-0.90%
תנופה	279.75	273.64	-0.48	-0.17%
תפזיר	766.52	751.66	-0.25	-0.03%
תפוח	512.28	508.78	-0.23	-0.02%
תרשיש	150.94	148.16	0.17	-0.11%
תשרי	1380.26	1369.68	0.26	0.02%

מינהל מקרקעי ישראל מציע לבעלי דירות:

היוון תמורת 2,000 ש"ח

(עתים) מינהל מקרקעי ישראל ייצא לקראת אפריל הקרוב במבצע, בו יציע לבעלי דירות המשלמים דמי חכירה שנתיים, לעבור לחוזים מהוונים. דוברת המינהל, מיכל כהן, מסרה כי המבצע יקיף 168 אלף חוכרים המתגוררים בבניינים בני 4 דירות ומעלה בכל רחבי הארץ. לדבריה, תמורת סכום חד פעמי של 2,000 ש"ח בממוצע, יבוטל הצורך לתשלום דמי הסכמה למינהל הקיים כיום, ויוארך חוזה החכירה ב־49 שנים נוספות, החל מיום התשלום.

נמסר, כי גובה התשלום יחושב בנפרד לכל חוכר. הוא עשוי להגיע לכמה מאות שקלים עבור דירות קטנות באזורי פיתוח ולסכומים גבוהים בהרבה באזורי יוקרה. בימים אלה מתחילים במינהל מקרקעי ישראל בחישוב גובה התשלום לגבי כל חוכר וחוכר. מדובר בהנחה בשיעורים של 50־70 אחוז ובתנאי תשלום נוחים לאלה שייענו להצעה.

שר הבינוי והשיכון, בנימין בן אליעזר, אמר כי זהו שינוי מהפכני שעיקרו – הורדת הנטל הכספי והביורוקרטי מהאזרח. עודד וכסלר, מנהל מינהל מקרקעי ישראל, ציין כי מדובר בצעד ראשון שיפתור את הצורך של האזרח לקבל שירותים מהמינהל. המבצע יתחיל ב־1 באפריל 1995, ולקראת מועד זה תישלח לכל חוכר הודעה ובה הסבר על מהות המבצע ופירוט ספציפי לגבי גובה התשלום ותנאי התשלום.

בנוסף, הוחלט לבטל את הצורך בתשלום דמי היתר למינהל, שנגבה כיום בשל תוספת בנייה של מעל ל־160 מ"ר. תשלום זה יבוטל ובמקומו ייגבה תשלום קבוע. חוכר שיבקש תוספת בנייה, יקבל אישור מהנדס, ישלם את הכסף בבנק ויקבל לאחר מכן אישור רשמי מהמינהל.

אנשי משטרה יפעילו 12 תחנות שקילה בשנתיים הקרובות

מאת אודי שרון

ועדת השרים לבטיחות בראשות שר התחבורה, ישראל קיסר, החליטה לכונן בכבישים 12 תחנות שקילה קבועות לגילוי עומס יתר של משאיות בשנתיים הבאות. תחנות השקילה, שעלות הקמתן עשרות מיליוני שקלים, יוצבו בצירי התנועה הראשיים של משאיות ויופעלו ע"י אנשי משטרה.

קיסר הנחה את מנכ"ל רשות הנמלים והרכבות, שרש לרר, להקים בתוך שנה שש תחנות שקילה קבועות – שלוש בנמל חיפה ושלוש בנמל אשדוד. שר התחבורה הודיע, שהחליט להגביר את הפיקוח על בעלי המשאיות ולהכפיל את הקנסות על המובילים מטען בעומס יתר. זאת כדי לצמצם את התופעה של משקל־יתר ולהגביר את יעילות אכיפת החוק. נוסף לקנסות יועמדו הנהגים לדין ורשיון הנהיגה שלהם יישלל מינהלית.

לדברי השר, למשקל־יתר של מטען השפעות בטיחותיות חמורות המגבילות את יכולתו של הנהג לשלוט במשאיתו, בעיקר בעת חירום. זאת נוסף לפגיעה בתשתית הכבישים. סקרים גילו, כי משאית אחת מכל 10, בממוצע, נוסעת בעומס־יתר מעל המותר בחוק. לדברי קיסר, מספר תאונות הדרכים של משאיות אלו גדול פי שלושה וחצי ממספר התאונות שבהן מעורבות משאיות שאינן חורגות בעומס מטען.

במבצע שערכה המשטרה לאכיפת החוק בנושא זה, נרשמו 9,000 דו"חות בתוך שלושה חודשים.

עורך: לוי מורב

מנכ"ל חברת הארגז, מאיר אביטל, קיבל את פרס קפלן על הישגו. מרשימו: מעבר – תוך שלוש שנים – ממצב של משיכות רגל למצב של חברה רווחית, ללא סיוע ממשלתי, או מחיקת חובות, או פיטורי עובדים

חגיגת הצריכה נגמרת

מכירות המסחר הקימעוני קטנו בשליש, יבוא מוצרי צריכה ירד ב־30 אחוז

מאת אמנון אמר

חגיגת הצריכה במשק עומדת ככל הנראה בפני סיום. נתונים שפירסמה אתמול הלשכה המרכזית לסטטיסטיקה, מצביעים על מגמה ברורה של ירידה בצריכה הפרטית שנרשמה בחודשים ספטמבר־אוקטובר השנה. כך למשל, הצטמצמו מכירות המסחר הקימעוני המאורגן בשיעור שנתי של 32.5 אחוז. מכירות המזון ירדו בתקופה זו בשיעור שנתי של 12 אחוז. גם בהיקף היבוא לצרכים פרטיים נרשמה בתקופה הנסקרת ירידה של עשרות אחוזים: יבוא המוצרים בני קיימא ירד בשיעור שנתי של 43 אחוז, ואילו יבוא מוצרי הצריכה קטן ב־29.4 אחוז.

מריכוז האינדיקטורים הכלכליים שפירסמה אתמול הלמ"ס עולה עוד, כי ברבע השלישי של השנה חלה התמתנות בקצב הגידול של הייצור התעשייתי, שעלה בתקופה זו בשיעור שנתי של ארבעה אחוזים בלבד. זאת לעומת קצב גידול שנתי של 13 אחוז שנרשם בתקופה מאי־יוני השנה. שטח התחלות הבנייה הצטמצם ברבע השלישי של השנה בשיעור שנתי של 20 אחוז. הירידה בשטח התחלות הבנייה הושפעה מירידה של 22 אחוז בבנייה שלא למגורים, בעוד ששטח התחלות הבנייה למגורים גדל בתקופה זו בארבעה אחוזים.

קצב עליית המחירים, מנוכה עונתיות, הסתכם בחודשים ספטמבר־אוקטובר בשיעור שנתי של 15 אחוז. אולם קצב עליית המדד ללא שני הסעיפים שהשפיעו עליו יותר מכל, הדיור וירקות ופירות, הסתכם בתקופה זו בשיעור שנתי של 11.5 אחוז בלבד. זאת בהמשך לעלייה של 10.5 אחוזים בתקופה מאי־אוגוסט ולעליות של 8־9 אחוזים בשליש הראשון של השנה.

פיחות השקל ביחס לסל המטבעות הסתכם בתקופה ספטמבר־אוקטובר בשיעור שנתי של חמישה אחוזים, ואילו שער החליפין של הדולר ירד בתקופה זו בשיעור שנתי של שלושה אחוזים.

הדולר ירד ל־3.037 ש"ח

מאת אמנון אמר

יום אחד לאחר העלייה החריגה בשערי הריבית, הופיעו אתמול הצעים גדולים למטבע חוץ. כתוצאה מכך התחזק שער השקל ביחס לכל המטבעות החשובים. שער סל המטבעות ושער המארק הגרמני ירדו ב־0.47 אחוזים: שער הסל ירד ל־3.3805 ש"ח ואילו שער המארק ירד ל־1.9412 ש"ח.

שער היציג של הדולר ירד אתמול ב־0.52 אחוזים, ל־3.0370 ש"ח. במסחר הרב צדדי במטבע חוץ, שמנהל בנק ישראל מול כלל הבנקים המסחריים, הופיעו עודפי היצע קטנים יחסית של פחות ממיליון דולר ובנק ישראל לא התערב כלל במסחר.

בורסה / איתן יעקבסון

ירידות השערים התמתנו לקראת סיום המסחר

יום נוסף של ירידות שערים פקד אתמול את הבורסה. ההסבר העיקרי לירידות: עליית הריבית. עליית הריבית עלולה לפגוע ברווחיות חלק מהחברות והיא הופכת את האפיק השקלי לאטרקטיבי במיוחד.

במהלך המסחר ירד מדד המשתנים לרמה של 169, אולם עקב קניות משמעותיות במניות המעו"ף מצד משקיעים שפעילים במניות המעו"ף ורכישות של גופים מוסדיים במניות המשתנים, התמתנו הירידות והמדד סיפם בסיום לרמה של 170.4, ירידה של כ־0.8% לעומת רמת הפתיחה. מדד המעו"ף ירד בכ־1% לרמה של 172.4.

מחזור העסקות הכולל במניות והאופציות הסתכם בכ־96 מיליון ש"ח. מחזור עסקות בלוק של כ־5 מיליון ש"ח נרשם במניות בנק הפועלים בציפייה שהבנק יפרסם דו"ח רבעוני טוב ובתקווה שמניותיו יעברו לרשימת מניות המעו"ף המכובדת.

מבע נסגרה בעלייה של 1% בתגובה לעלייה בשערה בניו־יורק לרמה של 25 דולר ביום שני בלילה. כור נסגרה בירידה של 1.5%, כי"ל נסגרה ביציבות. בתחילת המסחר נרשמה ירידה במניות כי"ל, אולם עקב ציפייה לדו"חות טובים וקניות של שחקני מעו"ף היא סיימה ביציבות.

בשוק צמודי המדד נרשמו ירידות שערים בציפייה להתמתנות האינפלציה ובתגובה לעליית הריבית. ייתכן שמתחיל להסתמן מעבר של כספים מאפיקים מדדיים לאפיקים שקליים. בשוק אגרות החוב הצמודות לדולר נרשמה מגמה מעורבת. בבר"מ נרשמה מגמה מעורבת.

נראה שברמה הנוכחית מתחיל להתפתח בבר"מ מסחר סלקטיבי. במק"מים נרשמו ירידות קלות והתשואות זינקו לרמות אטרקטיביות של עד 17.25% בתגובה לעליית הריבית.

סיוון: העלאת הריבית תגרור השלכות שליליות על המשק

מאת דן הלוי

מנכ"ל בנק הפועלים, עמירם סיוון, צפה אתמול, בראיון שהעניק לתוכנית "צבע הכסף" ברדיו, שהריבית השקלית ברמה של יותר מעשרים אחוז, בתוקף החלטת בנק ישראל על העלאה נוספת של הריבית שלשום, עלולה להביא, אם לא תרד, לירידת הפעילות במשק.

"ריבית שקלית בשיעור שמעל 20 אחוז יש בה כדי להשפיע על מדיניות הפירמות ביחס להשקעות, שמירת מלאים וכדומה. אני מקווה שהבנק יוריד את הריבית בקרוב, שאם לא כן, צפוי מיתון בעליית התוצר העסקי, המגלה כבר עכשיו סימני התייצבות". אמר סיוון.

בתשובה לשאלה על העלאת הריבית בידי הבנקים באחוז, נוסף על האחוז וחצי שבו העלה בנק ישראל את האשראי השקלי לבנקים המסחריים, אמר סיוון, כי בנק ישראל הכפיל למעשה במהלך השנה האחרונה את הריבית. "תוספת של שני אחוזים על הריבית באשראי או לקוחות בעלי מרכיב סיכון, כאשר הריבית הבסיסית במשק היא 10 אחוזים, היא רמה סבירה, אך כאשר הריבית הבסיסית היא בשיעור קרוב לעשרים אחוז היא שיעור מגוחך, ולכן העלינו את הריבית על מרכיבי הסיכון וחריגות אשראי".

הבעלים החדשים של בנק המזרחי:

שינויים פרסונליים – רק בהתייעצות עם ההנהלה הקיימת

מאת דן הלוי ועתים

במסיבת עיתונאים חגיגית ציינו אתמול הבעלים החדשים של בנק המזרחי את זכייתם במיכרז על גרעין השליטה בו. "אין לנו כוונה לפגוע בבניין של בנק מזרחי, אלא לשמור עליו כפי שהוא קיים כיום", הבהירו ביום ג' מוזי ורטהיים ואודי אנג'ל, ראשי קבוצת עופר־ורטהיים, שזכתה במכרז על רכישת גרעין השליטה בבנק המזרחי.

במסיבת עיתונאים, מיוחדת שכינסו הבעלים החדשים בבית סוקולוב לרגל הזכייה, הובהר, כי טרם התקבלו החלטות לגבי האסטרטגיה הניהולית והשיווקית שבה ינקטו וכי אין בכוונתם ליצור שינויים פרסונליים בצמרת הבנק.

מסיבת העיתונאים נפתחה בנופך תיאטרלי משהו. לאחר הרמת כוסית שמפניה לציון המאורע הכריז יולי עופר: "במהלך התחרות על רכישת השליטה בבנק המזרחי קיבלתי על עצמי, שאם קבוצת עופר־ורטהיים תזכה במיכרז, אמנע מעורבות בענייני בנק המזרחי. משזכינו במיכרז, בכוונתי לכבד התחייבות זאת ואתחיל בכך ברגע זה". כדברים אלה קם ויצא מהאולם בהותירו את שותפו מוזי ורטהיים, מבעלי חברת קוקה קולה בישראל, יחד עם אודי אנג'ל, נציג קבוצת עופר בארץ.

עם זאת הבהיר ורטהיים, כי בכוונתו להתייעץ עם יולי עופר בשאלות הקשורות בניהול ענייני הבנק. "יולי קיבל על עצמו התחייבות לא להיות מעורב, אבל להתייעץ איתו בוודאי ובוודאי שאוכל".

מוזי ורטהיים, מהבעלים החדשים שרכשו ביום ו' האחרון את גרעין השליטה בבנק המזרחי בסכום של 110 מיליון דולר, הכולל 26 אחוז ממניות הבנק, אישר כי יש בכוונתם לממש את האופציה שרכשו כחלק מעסקת המכירה לרכישת 25 אחוזים נוספים מן הבעלות על הבנק. השאלה היא רק באיזו דרך", אמר.

ורטהיים ציין, כי הוא מרוצה מהצוות הנוכחי שקיים בבנק והדגיש, כי אם יחולו שינויים פרסונליים, יהיו אלה שינויים שהצוות הבכיר יחולל אותם בעצמו. "מנכ"ל הבנק לא אמר לנו לרגע שבכוונתו לעזוב, ולצוות של הבנק יש הישגים".

אשר למינוי יו"ר הדירקטוריון לבנק אמר אנג'ל, כי אם היו"ר הנוכחי ירצה להמשיך בתפקידו "בוודאי נתייחס לכך", הוסיף אנג'ל, "אך עקרונית, כל חברי הדירקטוריון יהיו אנשים בעלי ניסיון עיסקי מבוסס בבנקאות או בתחומים הקשורים לעסקי המזרחי. לא נושיב בדירקטוריון אנשים שיהיו רק שומרי פיקדון".

ורטהיים העריך, כי צפויה החרפה בתחרות הקיימת בין הבנקים, ואמר כי במציאות כזו אין זה נכון להעניק ללקוחות בונוסים, אלא יש לספק להם שירות מהיר, טוב ואדיב במחירים סבירים. "בונוסים צריכים לקבל עובדי הבנק ולא הלקוחות", אמר.

ישראל התקבלה כחברה בסוכנות האנרגיה הבינלאומית (iea)

מאת הדס גייפמן

ישראל התקבלה כחברה בסוכנות האנרגיה הבינלאומית (iea), סוכנות האנרגיה של האירגון לפיתוח שיתוף פעולה כלכלי (oecd) המאגד את 13 המדינות העשירות בעולם (ארה"ב, יפן, גרמניה, קנדה, בריטניה, אוסטרליה, דנמרק, בלגיה, הולנד, צרפת, נורבגיה, שוודיה וספרד). על כך הוחלט פה אחד בפגישת ועדת שימור אנרגיה של הארגון שהתקיימה בשבוע שעבר ברומא. ישראל חברה כבר בוועדה לאנרגיה סולרית ובוועדה למוליכות של האירגון.

ההחלטה על חברות באירגון האנרגיה השנה הודות לחקיקה המתקדמת שהועברה בארץ במשך 15 השנים האחרונות בכנסת, ולמדיניות עידוד ההמצאות בתחום האנרגיה, באמצעות מענקי משרד האנרגיה והתשתית. בהחלטת הוועדה צוין, כי נושא שימור האנרגיה נכלל בישראל בתוכנית הלימודים הרשמית של ביה"ס היסודי. על כך מסר ד"ר מנדל קינג, הממונה על קשרים בינלאומיים במשרד האנרגיה והתשתית, אשר קיים בשבוע שעבר ביקור עבודה באירופה ונפגש עם נציגי השוק המשותף, אונסקו, משרד האנרגיה הצרפתי וסוכנות האנרגיה הבינלאומית.

ביטוי להפשרה בקשרים הבינלאומיים בתחום האנרגיה ניתן גם בהחלטת הוועדה הכלכלית של אירופה, המסתנפת למועצה הכלכלית חברתית של האו"ם, לקיים סדנה בנושא אנרגיה סולרית בישראל. הסדנה תעסוק בנושא בתחום אגן מזרח הים התיכון ויוזמנו אליה נציגי כל מדינות האיזור. סדנה נוספת בנושאי אנרגיה חדישה תתקיים בישראל בחודש אוקטובר מטעם אירגון אונסקו.

אירגון אונסקו מתכנן כנס פסגה בינלאומי של ראשי ממשלות בהררה, בירת זימבבווה. בוועידה ייחתם הסכם לקידום פיתוח אנרגיה סולרית באמצעות השקעות מסיביות. מטרת ההסכם היא להגביר את השימוש באנרגיה סולרית, הידידותית לסביבה לעומת מקורות האנרגיה הקונבנציונליים – פחם ונפט, המתדלדלים והולכים.

המדען הראשי במשרד האנרגיה, אמנון עינב, צורף כחבר בשתי ועדות מקצועיות לאנרגיה סולרית של אונסקו. ד"ר מנדל קינג הוזמן לשמש כיו"ר משנה ליו"ר הוועדה המארגנת את פסגת אונסקו.

ממשרד האנרגיה נמסר, כי מסמך חדש – "חיזוק מדיניות הים התיכון של השוק האירופי המשותף", הוגש לאישור הקבינט והפרלמנט האירופי. במסמך שהגיש פרדיקו צ'מפלה, נציג איטליה ויו"ר הוועדה לענייני מזרח אגן הים התיכון של האיחוד האירופי, כלולות הצעות לשיתוף פעולה עם מדינת ישראל.

תערוכה המוקדשת כולה לטלפונים סלולאריים תתקיים לראשונה בישראל, ב־20 בדצמבר. יוצגו בה חידושים בתחום הטלפונים הסלולאריים, חידושים בתחום מערכות טלוויזיה בכבלים, מולטימדיה ומענה קולי ממוחשב. במקביל לתערוכה ייערכו סימפוזיונים על חידושים בתקשורת ומידע עסקי. (הדס גייפמן)

משרד החקלאות ידלל את אוכלוסיית הסרדינים בכנרת

מאת דן הלוי

בפגישה בין נציב המים, גדעון צור, לבין מנהל הדיג הימי במשרד החקלאות, דורון קרזו, סוכם כי משרד החקלאות ידלל את דגי הסרדינים בכנרת, כדי למנוע זיהום מי האגם.

נציב המים מסר, שהפגיעה באיכות המים נגרמת על־ידי הפרשות של דגי הלבנון וגופות הדגים המתים. בנוסף, פוגעים דגי הלבנון באיכות המים בכך שהם גוזלים את מזונם של דגי האמנון, שלהם תפקיד חשוב במירקם החיים בכנרת. צור אמר, שניתן לבצע את הדילול בעזרת רגים טורפים, אולם הם יפגעו גם בדגי האמנון. טעמם של דגי הלבנון תפל והם אינם מתאימים לקופסאות שימורים מאחר שגופם מתפרק בבישול.

דגי הלבנון נעים בלהקות קרוב לפני המים ולכן הם נוחים לדיג באמצעות רשת. בכוונת המשרד לשלות בשנה הקרובה 500 טון של דגי הלבנון מהכנרת ולהעבירים למכירה או לקבורה.

משרד החקלאות החל במו"מ עם כמה מדייגי הכנרת, המחזיקים בציוד מתאים לדיג הלבנון, על מנת למסור לידם את ביצוע העבודה. עלות התוכנית מוערכת בכ־600 אלף ש"ח בשנה הראשונה, שימומנו מתקציב נציבות המים.

בכנרת קיימים להערכת משרד החקלאות, כ־2,000 טון של דגי לבנון ועד כה לא נעשתה שום פעולה להפחתת מספרם. בכוונת משרד החקלאות ונציבות המים להפוך את דיג הלבנונים לנוהל קבוע.

הפועלים יוצא במבצע גיוס כספים להשקעה בקופות גמל

מאת כתבנו הכלכלי

לקראת סוף שנת הכספים 1994 פותח בנק הפועלים במבצע גיוס כספים להשקעה בקופות גמל, תוך שורה של הטבות ותנאי מימון נוחים למפקידים כספים עד ה־31.12.94. במהלך דצמבר יעניק הבנק ללקוחות המפקידים כספים בקופות גמל, הלוואות לתקופה של עד חודש ללא ריבית, וכן הלוואות לתקופות של עד 12 חודש בריבית פריים פחות 1 אחוז לשנה, ולתקופה של עד 24 חודש בריבית פריים בלבד.

בתקופת המבצע יינתנו ללקוחות, המעבירים כספים מקופות גמל שלא בניהול בנק הפועלים, החזר דמי ניהול כפוף לגובה סכום ההפקדה ולסוגי קופות, כפי שנקבע בנוהל המבצע. לקוחות הבנק שיפתחו קופת גמל עבור נכדיהם במהלך דצמבר, יינתנו ממענק בגובה של עד 100 ש"ח בהפקדה הראשונה, ועולים חדשים יזכו אף הם במענק דומה.

בנק הפועלים מציע לעמיתי קופות גמל להצטרף לתוכנית ביטוח החיים "אופיר", השנה יש חידוש – הלקוח זוכה בשחרור מלא מתשלום פרמיות במקרה של אובדן מוחלט של כושר עבודה לתקופה העולה על 3 חודשים. הפועלים מציע לפורשים ולמפוטרים את מערך הייעוץ הייחודי באמצעות מרכזי פרישה, וכן את המערכת הממוחשבת "תכנון גמל" המאפשרת לקבוע ולתכנן הכנסה חודשית לאחר פרישה.

למרות השנה הקשה לקופות הגמל, אין לאפיק השקעה זה מתחרה בהשוואה לכל אפיק השקעה אחר בשוק ההון, בשל מערכת הטבות המס והטבות אחרות, כמו ביטוח הלוואות, וכן הוא נהנה מיתרון נוסף, בשל פטור ממס על פני השקעות אחרות, שתהיינה חייבות במס על רווחי הון בבורסה החל משנת 1995.

מבקש כי יוכרז על סיכסוך עבודה במספנות ישראל

מאת אודי שרון

יו"ר האגף לאיגוד מקצועי בהסתדרות במרחב חיפה, יגאל כהן, הגיש אתמול לממונה הראשי על יחסי העבודה בקשה להכריז על סיכסוך עבודה במספנות ישראל.

כהן נימק זאת בטענה, שמנכ"ל המספנות, זאב אלמוג, מסרב להיכנס למו"מ לחתימת הסכם עבודה קיבוצי להבטחת זכויות העובדים בכלל ולקראת הפרטת המפעל בפרט. עוד טען כהן, כי 230 עובדי המספנה שחתומים על הסכם עבודה קיבוצי, אינם משתתפים בהליכי ההפרטה ועתידים לוט בערפל.

בבקשה להכריז על סיכסוך העבודה נטען עוד, שכל המגעים המו"מ שניהלו נציגי ההסתדרות וועד העובדים עם הנהלת המספנות, עלו על שירטון. זו הסיבה – ציין כהן – שההסתדרות במרחב חיפה מבקשת לנקוט צעדים ארגוניים עד כדי השבתה כללית של העבודה במפעל. לדבריו, צעדים אלה יינקטו החל מה־7 בדצמבר. יו"ר האגף ציין שבימים האחרונים חל נתק מוחלט בין הצדדים.

יצוין כי המספנות נמצאות בכינוס נכסים.

הבינלאומי הראשון מעלה את הריבית בתוכניות החיסכון המדדיות

מאת כתבנו הפיננסי

הבנק הבינלאומי הראשון הודיע על העלאת הריבית בתוכניות החסכון המדדיות, כולל תוכניות שבהן מוענק ביטוח חיים חינם ללקוחות. בתוכנית החיסכון צמודת מדד לשנתיים, הריבית בבינלאומי תהיה מעתה 2.75 אחוזים לשנה (במקום 2.5 אחוזים עד כה).

בתוכנית חיסכון צמודת מדד לעשר שנים, הריבית בבינלאומי תהיה מעתה שלושה אחוזים לשנה (במקום 2.8 אחוזים עד כה). בתוכנית לשלוש שנים מוענק ללקוח ביטוח חיים חינם לכל תקופת החיסכון על מלוא סכום התוכנית (עד 180 אלף ש"ח). הריבית צמודת המדד בתוכנית זו הועלתה ל־2.75 אחוזים (במקום 2.5 אחוזים עד כה).

גם בתוכנית ל־5 שנים מוענק ללקוח ביטוח חיים חינם לכל תקופת החיסכון על מלוא סכום התוכנית עד 180 אלף ש"ח. הריבית צמודת המדד הועלתה ל־3 אחוזים (במקום 2.8 אחוזים). ביטוח חיים חינם גם במסלולים להכנסה חודשית: לקוחות הבינלאומי יוכלו מעתה ליהנות מביטוח חיים חינם גם על תוכניות חיסכון המבוססות על הכנסה חודשית ל־5 שנים.

מדובר בתוכניות ל־5 שנים במסלול צמוד מדד ומסלול צמוד דולר. סכום הביטוח יהיה בגובה סכום קרן ההפקדה בתוכנית החיסכון, ולא יותר מ־180 אלף ש"ח ללקוח, סכום הביטוח יוצמד למדד או לדולר בהתאם לסוג התוכנית.

ביטוח החיים הינו בכפוף לתנאי הפוליסה של חברת הראל המשמר מקבוצת שילוה. הבנק שומר לעצמו את הזכות לשנות את תנאי התוכניות ואת הריבית בכל עת.

התייר ה־2 מיליון יגיע היום לארץ

מאת אודי שרון

שיא בתיירות לישראל: התייר ה־2 מיליון יגיע היום לישראל לראשונה מאז קום המדינה. על כך הודיע שר התיירות, עוזי ברעם, בחתימת הסכם להקמת מלון "הילטון" בחיפה. לדבריו, תהליך השלום מסייע לגידול במספר התיירים, אולם אין ספק שבעתיד הם לא יגיעו לכאן לאור מצב פורמלי של שלום, אלא על פי תנאי הביטחון בשטח.

השר אמר שנתבדה החשש שהפיגוע ברחוב דיזנגוף בתל אביב יפגע בתיירות. הוא הוסיף שאירגוני הטרור לא הכריזו מלחמה על התיירות בישראל, כפי שהדבר נעשה במצרים. לדבריו, השנה יגיעו ממצרים לישראל 18 אלף תיירים, לעומת 2,500 בלבד בשנים עברו. וההפתעה בתחום התיירות לישראל באה, לדברי השר, מרוסיה, למרות שישראל לא ביצעה כל פעילות שיווקית.

השנה יגיעו מארץ זו כ־65 אלף תיירים, רובם לא יהודים. מדובר בעיקר באנשי עסקים הנוהגים להשתכן במלונות חמישה כוכבים. עם זאת, אין שר התיירות צופה לתיירים רבים מירדן, אך הוא צופה שבעקבות השלום יגיעו לישראל תיירים ממדינות המפרץ הפרסי ומארצות המגרב.

שערי מטבעות חוץ ביחס לשקל

29.11.94		בנק ישראל		בנק הפועלים			בנק לאומי			בנק דיסקונט		
		שער יציג	שינוי	העברות והמחאות קניה	העברות והמחאות מכירה	שטרות מכירה	העברות והמחאות קניה	העברות והמחאות מכירה	שטרות מכירה	העברות והמחאות קניה	העברות והמחאות מכירה	שטרות מכירה
ארצות הברית	1 דולר	3.0370	-0.0016	3.0017	3.0597	3.11	3.0149	3.0574	3.10	3.0160	3.0580	3.10
בריטניה	1 ליש"ט	4.7514	-0.0137	4.7278	4.7925	4.88	4.7228	4.7894	4.84	4.7273	4.7930	4.92
גרמניה	1 מרק	1.9412	-0.0091	1.9308	1.9581	1.99	1.9295	1.9567	1.98	1.9262	1.9530	1.98
צרפת	1 פרנק	0.5661	-0.0018	0.5629	0.5709	0.58	0.5623	0.5702	0.58	0.5614	0.5692	0.58
הולנד	1 גילדן	1.7337	-0.0061	1.7242	1.7486	1.78	1.7232	1.7475	1.77	1.7251	1.7491	1.78
שווייץ	1 פרנק	2.2925	-0.0073	2.2796	2.3118	2.35	2.2806	2.3127	2.34	2.2802	2.3119	2.35
שבדיה	1 כתר	0.4023	-0.0057	0.4004	0.4062	0.41	0.4004	0.4060	0.41	0.4005	0.4061	0.41
נורבגיה	1 כתר	0.4445	-0.0018	0.4420	0.4483	0.46	0.4419	0.4482	0.45	0.4425	0.4487	0.45
דנמרק	1 כתר	0.4957	-0.0024	0.4926	0.4996	0.51	0.4926	0.4996	0.51	0.4931	0.5000	0.51
פינלנד	1 מרק	0.6263	-0.0058	0.6234	0.6323	0.64	0.6219	0.6307	0.64	0.6219	0.6306	0.64
קנדה	1 דולר	2.2043	-0.0173	2.1887	2.2197	2.25	2.1863	2.2171	2.25	2.1858	2.2162	2.25
אוסטרליה	1 דולר	2.3195	-0.0092	2.3048	2.3374	2.39	2.2989	2.3313	2.37	2.3003	2.3325	2.37
דרום אפריקה	1 רנד	0.8565	-0.0047	0.8510	0.8631	0.87	0.8501	0.8621	0.87	0.8520	0.8639	0.85
בלגיה	10 פרנק	0.9440	-0.0035	0.9381	0.9514	0.97	0.9369	0.9501	0.96	0.9393	0.9524	0.97
אוסטריה	10 שילינג	2.7574	-0.0013	2.7420	2.7807	2.82	2.7408	2.7795	2.82	2.7361	2.7742	2.82
איטליה	1,000 לירטות	1.8817	-0.0014	1.8721	1.8986	1.95	1.8703	1.8967	1.93	1.8727	1.8988	1.95
יפן	100 יאן	3.0779	-0.0137	3.0602	3.1035	3.15	3.0577	3.1008	3.14	3.0601	3.1026	3.15
ספרד	100 פזטה	2.3290	-0.0065	2.3150	2.3478	2.44	2.3138	2.3464	2.40	2.3168	2.3490	2.39
ירדן	1 דינר	4.3277	-0.0028	-	-	4.46	-	-	4.47	-	-	-
מצרים	1 לירה	0.9718	-0.0052	-	-	0.92	-	-	0.91	-	-	-
אקיו/ECU		3.7026	-0.0127	3.6762	3.7281	-	3.6787	3.7254	-	3.6822	3.7335	-

דיווחי תנועה

תחנה לכל פקק

לעיתים נדמה שעל כל תחנה חדשה שמצטרפת לדיווחי התנועה, צומח עוד פקק. תאונות – הדיווחים הללו לא מונעים, כסף זה בוודאי לא חוסך, ודרכים אלטרנטיביות להציע לנהגים – אין

עזרא דלומי

הסיפור הזה חוזר על עצמו בכל בוקר וערב. מבול של דיווחי תנועה ניתך על מאזיני הרדיו ללא הפסק. חמש או שש או שבע תחנות פורצות באותם סיפורים על אותם הפקקים כשהמטוס הקל מהפה מעל והפלאפונים של הנהגים מדווחים לאולפני החדשות מתחת.

בדרך כלל מדובר באותם פקקים: הפקק בכפר שמריהו, הפקק במחלף ראשון, הפקק בצומת חולון, הפקק בנתיבי איילון והפקק בצומת ירקון. מהדורות החדשות שאמורות לטפל במה שחדש, עוסקות בעצם בישן ובצפוי ביותר. אחרי הכל, עוד לא היה בוקר שבו עברתי את צומת נתניה ולא נתקעתי בדיוק באותו מקום בווינגייט. "פקק ווינגייט", מדווח המטוס הקל, "אבל בצומת רעננה הפקק גדול יותר, כך שעליכם – נהגים ונהגות – להתאזר בסבלנות," מסיים השדר ועובר דרומה, לפקק הצפוי הבא.

לעיתים נדמה שעל כל תחנה חדשה שמצטרפת לדיווחי התנועה צומח עוד פקק. תאונות – עיניכם הרואות – הדיווחים הללו לא מונעים. האמירה "סעו בזהירות" כבר הפכה מזמן למעין "בוקר טוב" שאדם אומר לשכנו מתוך שיגרה, כי ככה צריך לומר. כסף זה בוודאי לא חוסך – אם לוקחים בחשבון את עלות שיחות הפלאפון מן המכוניות אל האולפן וחזרה. דרכים אלטרנטיביות להציע לנהגים התקועים הרי אין, ואת זאת יודע כל נהג שעוקף את הפקק בכביש החוף בנתיב געש-שפיים רק כדי להיתקע בו מחדש ביציאה משפיים.

אז למה לעזאזל צריך את המבול הבלתי-אפשרי הזה. אם בשביל לשדר פרסומות, אז באמת עדיף מוזיקה. ואם בשביל לעזור לנהגים, מוטב שכל התחנות לא יעסקו בכל הפקקים. עדיף שתהיה חלוקה צודקת: לתת לכל תחנה פקק אחד שעליו ורק עליו היא תדווח. ומי שיתקרב וירצה לדעת משהו על מצבו הקיומי, יסובב את הכפתור לאותה תחנה. כך יסתובבו פחות מטוסים באוויר, כך יהיו אזנינו רגועות, וכך גם הדיווח יהיה יותר ממצה. הבעלות של כל תחנה על פקק משלה תשתלב בוודאי גם במדיניות ההפרטה הנהוגה במקומותינו.

ד ב ר   ה י ו ם

המפכ"ל, המנכ"ל והכלל

רק בית המשפט יקבע – ומוסמך לקבוע – מי צודק בטענתו, מבקרת המדינה מרים בן-פורת או מנכ"ל משרד ראש הממשלה שמעון שבס. הפרשה החלה, כזכור, בניסיונה של בן-פורת להכריע בין שתי גירסאות אחרות, של שר המשטרה משה שחל ושל המפכ"ל הקודם-קודם של המשטרה (שהרי המפכ"ל הקודם, רפי פלד, התפטר בגין פרשה אחרת של אי-נחת הבג"ץ מגירסתו-הוא), יעקב טרנר.

הכל, כמובן, מתייחס לעניין אחר התלוי ועומד בבית המשפט, עניינו של השר לשעבר אריה דרעי. מכאן שבעוד גורלו של דרעי ממתין להיחרץ (אם כי כבר לקה באילוצו להתפטר מהממשלה), מהלך מפכ"ל-בדימוס כשעל מצחו תווית שהדביקה לו מבקרת המדינה – ועכשיו יהיה על השופטים להכריע מי קרוב יותר לאמת ומי קרוב יותר להתפטרות, המנכ"ל או המבקרת.

יוצא שלאחר שהפילה את המפכ"ל – שהוכחת גירסתו לא היתה מחזירה אותו לתפקידו, אך מטהרת אותו ציבורית – מאיימת עתה המבקרת להפיל גם את המנכ"ל, או לחילופין את עצמה. ההכרעה בין הגירסאות חשובה מאין כמותה למעורבים בעניין, בכללם גם היועץ המשפטי לשעבר יוסף חריש, שגירסתו תומכת בזו של שבס, אך לציבור בכללו הפרטים שוליים. חשובה המסקנה העולה מהתנגחות זו: מישהו בצמרת – ואולי יותר ממישהו – אינו אומר אמת, או מנסה לטייח.

בסביבתו של ראש הממשלה נשמעים קולות המציעים סבב תפקידים בצמרת, דבר מקובל בממשלים דמוקרטיים באמצע קדנציה, כדי להתגבר על שפל ומוני ביקורתם בקרב ציבור הבוחרים. ראש הממשלה יצחק רבין אינו אוהב לפטר אנשים הכפופים לו – לא בממשלה, לא במערכת הביטחונית, לא במשרדו. עם זאת, נראה כי ראש הממשלה לא יוכל לחמוק מחשבון-נפש מהותי בדבר דרכה הערכית של ממשלתו והמסרים המשודרים באמצעותה, כשם שלא יוכל שלא לבחון את תפקודה ותדמיתה ולבצע שינויים שיאפשרו לשפר את מעמדה בדעת הקהל ולקדם את היעדים המדיניים-ביטחוניים מצד אחד, והפנימיים – חברתיים, כלכליים ומוסריים – מצד שני, שלמענם העניקו הבוחרים לרבין ולמפלגת העבודה את המנדט בבחירות הקודמות.

הכל יודעים מדוע נפלה ממשלתו הראשונה של רבין, שהתקדמה (אם גם לאט מדי) להסדרים מדיניים ושיקמה בהדרגה את מפולת קודמתה. המחשת לימודו של הלקח ההוא ונחישות מניעת שובו במהדורה מחודשת מוטלות על ראש ממשלתו השנייה של רבין.

מיסוי הבורסה

השקעה טובה לטווח ארוך

אם מתעלמים מן ההיבט הפוליטי ומתרכזים בנושאים האחרים, מגלים מיד את היתרונות הגלומים במיסוי הרווחים הנעשים במסחר בניירות ערך בבורסה

לזי מורב

בשבוע שעבר אישרה הכנסת בקריאה שנייה ושלישית את הצעת החוק של הממשלה להטלת מס על רווחים מפעילות כלכלית בבורסה. בכך הגיע לשיאו תהליך שהחל בימים החמים והמיוזעים של אוגוסט, כאשר במסיבת עיתונאים "תמימה" של האוצר ובנק ישראל הוטלה הפצצה על מיסוי הבורסה. שר האוצר, אברהם שוחט, הטיל את כל כובד משקלו כדי להעביר את הצעת החוק, מול התנגדות עיקשת של חלק מהאופוזיציה ונוכח היסוסים גוברים בקרב חברי מפלגתו, העבודה.

בדיון המרתוני שנמשך לתוך השעות הקטנות של הלילה בלטה מעורבותם של אורחים שצפו בוויכוח מעל מרקע הטלוויזיה ונחוו להתקשר לכנסת כדי להביע את דעתם, השלילית בדרך-כלל, על החוק.

במקביל נערך מסע של לחצים על חברי כנסת מכל הסיעות להצביע נגד החוק. נוכח עוצמת ההתנגדות הצהיר שר האוצר, כי מתנגדי החוק הם קבוצה קטנה של אינטרסנטים השולטים על שלושה רבעים משוק ההון.

מנקודת מבט עיתונאית אפשר להצטער על כך ששר האוצר לא פרסם את רשימת השולטים בשוק ההון. גם מבחינה ציבורית רצוי לדעת מי באמת שולט בבורסה.

מתנגדי המיסוי העלו נימוקים שונים ומשונים. הנימוק הפסול ביותר, שהוא גם החזק ביותר, הוא הנימוק הפוליטי.

בכנס קיסריה שהתקיים באביב השנה הבטיח ראש הממשלה, יצחק רבין, שלא יוטל מס על הבורסה. והנה זה פלא, בתוך פחות משלושה חודשים הסכים רבין להצעתו של שוחט ובעקבות הסכמתו אימצה הממשלה את החוק.

ניתן לקבוע במידה רבה של ביטחון שההחלטה הזאת פגעה באמינותו של רבין, שהיא הנכס האלקטורלי העיקרי שלו, יותר מכל החלטה מדינית או ביטחונית. המהלך של המיסוי וההידרדרות החדות שנרשמו בבורסה בעקבותיו פגעו קשה גם בשר האוצר ובממשלה כולה.

יו"ר הליכוד, ח"כ בנימין נתניהו, מבטיח לבטל את החוק מיד כשמפלגתו תחזור לשלטון. הליכוד זיהה כאן חולשה ציבורית משמעותית של הממשלה ומנצל אותה לצרכיו הפוליטיים בצורה צינית.

אם מתעלמים מן ההיבט הפוליטי ומתרכזים בנושאים האחרים, מגלים מיד את היתרונות הגלומים במיסוי הרווחים הנעשים במסחר בניירות ערך בבורסה.

המצב הקיים, שבו מוטל מס מלא וכבד על הרווח מעבודה, בשעה שעל הרווח מהון לא מוטל שום מס, הוא בלתי-נסבל. רק במעט מאד מדינות קפיטליסטיות אין מס על הבורסה. ברובן, כולל בארצות הברית, יש מיסוי מלא על רווחי ההון.

נימוק חשוב למיסוי הבורסה, שנשמע על פניו מתחכם, הוא שהמס מבטיח יציבות למסחר בניירות ערך. הסיבות לכך הן פשוטות. במשך תקופה ארוכה גרמו השמועות על מיסוי הבורסה לנפילות חדות בשערים. מעתה, עם הטלת המס, לא יהיה ניתן יותר להשתמש ב"איום" הזה להורדת שערים.

נוסף לכך גורם המיסוי לעידוד החזקת המניות לאורך זמן תוך מתן יתרון לאלה המשקיעים לטווח ארוך על פני אלה המשחקים בשוק לטווח קצר. הכנסת אלמנט הקיזוז ושחרור קופות הגמל מן המס מהווים תוספת משמעותית למגמה חיובית זו.

גם לעובדה שמדובר במס נמוך יחסית יש יתרון, מכיוון ששיעור מס נמוך אינו עלול לגרום לבריחה מהבורסה או לניסיון להעלים הכנסות, דבר שהוא כמעט בלתי-אפשרי במקרה זה.

בכל מקרה המס בצורתו הנוכחית עדיף על המצב הקיים של העדר מיסוי ועל החלופה שהנהיג שר האוצר לשעבר יורם ארידור בצורת מס מחזור.

המס בצורתו הקודמת נוח אמנם לגבייה, אבל הופך תוך זמן קצר לפרמיה המוטלת על הציבור. המס הנוכחי, הנגבה רק מן הרווח הריאלי, תוך קיזוז ההפסדים, הוא הצורה הנכונה והיעילה למיסוי שוק ההון.

הביקורת המשמעותית היחידה על המס היא שהוא נמוך מדי, גם בהשוואה למס המוטל על רווחים מעבודה וגם בהשוואה למס המוטל על בורסות אחרות בעולם. כנראה שעשרה אחוזים הם גם קצה גבול היכולת של הפוליטיקאים במדינת ישראל נכון לסתיו '94.

בכל מקרה זה יותר טוב משום דבר – וגם זה משהו.

השביתה ב"רבינטקס"

ההסתדרות עמדה במבחן

ההנהגה החדשה של ההסתדרות איכזבה קשות את הנהלת "רבינטקס" ואת כל "בעלי הבית" האחרים שראו בפרשה מבחן ליחסיהם העתידיים עם ההסתדרות, ונתנה גיבוי מלא למאבקם הצודק של העובדים

יצחק מרידור

להסכם שהושג שלשום בוועדת העבודה והרווחה של הכנסת, אשר איפשר את שובם לעבודה של מאה עובדי "רבינטקס" ששבתו עשרה ימים ליד שערי המפעל בבית-שאן, יש משמעות רבה מעבר לתחושת הסיפוק המלווה את סיומו של כל סכסוך עבודה.

עובדי "רבינטקס" ומועצת פועלי בית-שאן ניהלו מאבק עקרוני בסוגיה שנדמה היה שהוכרעה מכבר בחברה הישראלית: זכותם של העובדים לבחור לעצמם ועד עובדים ולהיות מועסקים על בסיס הסכם קיבוצי. בעלי המפעל סירבו במשך שנים להכיר בזכות אלמנטרית זו והעובדים השלימו עם רוע הגזרה. שנים רבות הם הרכינו ראש וסירבו בעקשנות להצעותיה של מועצת הפועלים המקומית לבחור ועד ולדרוש תנאי עבודה כבוד הוגנים.

הנהלת המפעל לא בחלה בשום אמצעי כדי להבהיר מי הוא "בעל הבית". עובדים שרצו, למשל, לעשן סיגריה עשו זאת בהסתר, בבית השימוש. שנים לא היה במפעל חדר אוכל ראוי לשמו. ההנהלה גם מנעה בכוח מאיש האיגוד המקצועי להיכנס לתחום המפעל.

הנהלת "רבינטקס", שהשכילה לקבל את סיועה של מועצת הפועלים בהשגת הזמנות ממשרד הביטחון באמצעות איומים חוזרים ונשנים לסגור את המפעל ולפטר את העובדים, פעלה גם בסכסוך האחרון ביד רמה ובזרוע נטויה. לאחר שעובדי המפעל אזרו אומץ ובחרו סוף סוף ועד עובדים, ולאחר שההסתדרות קיבלה את ברכתה של מועצת הפועלים, פיטר מנהל "רבינטקס" את יו"ר הוועד ואת חברו בנימוק של "התחצפות" ו"הפרת משמעת". כשהוכרזה בשל כך שביתה הזמינה ההנהלה את בני טל, בעל חברת השמירה ששיסה בזמנו כלבים בעובדי "סולתם" השובתים. של ועשרות "בעלי הגוף" האימתניים שהביא עימו "תפסו עמדות" – מנעו את כניסת השובתים לתחום המפעל והגנו על כניסתם של עשרות מפירי שביתה שההנהלה הביאה בסיוען של חברות לאספקת כוח אדם.

השביתה ב"רבינטקס" נערכה כשברקע נשמעות טענותיו של חבר מזכירי מועצות פועלים על כך שההנהגה החדשה של ההסתדרות אינה מבינה כראוי את תפקידה ואינה מתמקדת בנעשה במקומות העבודה. מי שעקב אחרי התנהגות "בעלי הבית" של "רבינטקס" יכול היה להתרשם שהם משמשים כ"חלוצים לפני המחנה", מעין שליחים לנותני עבודה אחרים הרוצים ללמוד על בשרם של פועלי בית-שאן אם אכן עידן "החיים החדשים בהסתדרות" יאפשר להם להחזיר את הגלגל אחורה ולבטל השגים שהפכו לנכסי צאן ברזל של ציבור הפועלים המאורגן בישראל.

כמי שעקב אחרי המאבק של עובדי "רבינטקס", שנוהל על-ידי מועצת פועלי בית-שאן ומזכירה פיני קבלו (המשמש גם יו"ר "חבר המזכירים"), אני יכול להעיד שההנהגה החדשה של ההסתדרות איכזבה קשות את הנהלת "רבינטקס" ואת כל "בעלי הבית" האחרים שראו בפרשה מבחן ליחסיהם העתידיים עם ההסתדרות. האגף לאיגוד מקצועי בוועד הפועל נתן גיבוי מלא למאבקם הצודק של פועלי "רבינטקס". גם ועדת העבודה והרווחה של הכנסת, בראשותו של ח"כ יוסי כץ, הוכיחה שהעובדים יכולים לראות בה כתובת של ממש. מזכ"ל העבודה, נסים זווילי, מצא זמן להגיע לבית-שאן ולהבטיח כל סיוע שיידרש.

רק המשטרה הפתיעה בהתנהגותה הבלתי-צפויה והבלתי-סבירה. השוטרים שעצרו לחקירה את מזכירי האיגוד המקצועי ואת יו"ר ועד העובדים בעיצומה של השביתה, נתנו לגיטימציה לבריוניו של בני טל, אשר ניסו להוכיח שאפשר לשבור את ההסתדרות.

"ההסתדרות", אומר פיני קבלו, "גילתה בפרשת 'רבינטקס' עמדה ברורה. על אף האיום בסגירת המפעל הובהר שאין לנו כל כוונה להיכנע ושלא ניתן לקיים מפעל שאינו מכיר בזכותם של העובדים לבחור ועד עובדים ולפעול כציבור מאורגן".

סטן סונפלדט ז"ל

דיפלומט לא דיפלומטי

סטן סונפלדט, שגריר שוודיה בישראל בעבר שהלך לעולמו לפני כשבועיים, היה אוהב ישראל מושבע והותיר אחריו חברים רבים בארץ

מרי פריס

הדבר האחרון שהיית אומר על סטן סונפלדט, שגריר שוודיה בישראל בראשית שנות ה-70, שהוא שגריר, והדבר הלפני אחרון, שהוא שוודי. על-פי הדעה המוטעית הרווחת אצלנו, השוודי הוא קר, מרובע, פורמליסט חסר חוש הומור. סטן סונפלדט, שהלך לעולמו לפני כשבועיים בשטוקהולם, היה ההיפך הגמור מזה. אף שהיה בסוף שנות החמישים שלו בהיותו בארץ, הוא היה טיפוס שמתאים ללכת עמו לגנוב סוסים, לא למסיבות קוקטייל משעממות ומשמימות.

נפגשנו לראשונה בארוחת ערב בבית שגריר מסוים בהרצליה. בתום הארוחה, כשהתיישבנו לשתות קפה, התיישב לידי איש גבה קומה ולחש לי "אתה נראה משועמם כמעט כמוני". פתחנו בשיחה בארבע עיניים (מעשה שלא ייעשה בחברה מכובדת כמו של דיפלומטים) ולפני שנפרדנו אמר לי, כי זה לא מנומס להזמין ברגע האחרון, אך אם אינך עסוק למחרת, למה שלא אבוא אליו לארוחת ערב? כשאמרתי "בכבוד" השיב שהכבוד יהיה שלו: לי יהיה התענוג. אחר-כך הוציא כרטיס ביקור ועליו כתוב "סטן סונפלדט, שגריר שוודיה בישראל".

הפגישות בביתו היו הכל חוץ ממשעממות. גם למען החשובים שבאורחיו משוודיה (שרים, חברי פרלמנט, סופרים ומדענים) לא הזמין אח"מים ישראלים, אלא טיפוסים מעניינים ולא "חשובים", בניגוד גמור לפרוטוקול.

השוודים הם המבקרים-משמיצים הכי גדולים של עצמם ותורמים יותר מכולם לדמותה המעוותת של ארצם. באחד הוויכוחים על השוודים "הזוועתיים" אמרתי שמנסיוני בשוודיה, כשטיילתי שם כסטודנט עם תקציב של שני דולר ליום, נתקלתי בעזרה והכנסת-אורחים שלא יתוארו. כשמניתי כמה מזכרונותי הטובים הקשיב סטן כדרכו בפנים תמימות ואחרי כמה סיפורים, כולם בשבחה של ארצו, הוציא את המקטרת מפיו ושאל כאילו בדרך אגב "אתה בטוח שזה היה בשוודיה?"

לבד משובבות, היה אוהב ישראל מושבע (חוץ מאשר בכבישים – "ברגע שהישראלי נכנס למכוניתו הוא משתנה לבלי הכר") והיו לו הסתייגויות מהמדיניות השוודית כלפי ישראל, שאחרי מלחמת יום הכיפורים נעשתה מה שמכנים "בלתי-ידידותית". בתום שירותו בארץ ב-1975 הועבר להלסינקי (ומשם לסין), אחת העמדות החשובות ביותר בתוקף היחסים המיוחדים שוודיה-פינלנד. במקביל לתפקידו בתשלום כשגריר שוודיה, שימש אקס-אופיציו כנציג הלא-מאומן של ישראל. במסיבת העיתונאים הראשונה שקיים שם הסביר בין היתר למה עמדת פינלנד כלפי ישראל אינה בסדר (פינלנד, בהשפעת נשיאה קקונן, נקטה מדיניות עוינת לישראל). כשביקרתי אצלו בהלסינקי לאחר חודשים אחדים לקח אותי איש משרד החוץ הפיני הצדה ושאל אם אני חבר של סטן. כשעניתי בחיוב הסביר לי ש"השגריר סונפלדט" מגזים וכי דעותיו על ישראל הן "קונטרה-פרודוקטיב". זה עשה רושם עלי, אבל לא על סטן.

ביתו בהלסינקי היה אכסניה. לא רק לאין-ספור חבריו מהארץ, אלא גם לטרמפיסטים מישראל שאסף במכוניתו בדרך. הוא נהג לתת את מפתחות ביתו לחברים שהגיעו בעת שלא היה בעיר, ולהיפך: בביקוריו בישראל מעולם לא נזקק למלון. תמיד נמצאו חברים שהתארחו אצלו בעבר שאירחו אותו בדירותיהם. כזה היה גם מעונו בבייג'ין, שם שירת בגמר שליחותו בהלסינקי. המעטים (רק ישראלים בעלי דרכונים זרים הורשו להכנס לסין) שהגיעו אליו סיפרו, כי נהג שם כפי שנהג בפינלנד והוכיח את הסינים על מדיניותם "הלא-הגיונית" ביחס לישראל. "הוא היה למעשה השגריר הראשון שלנו בבייג'ין", אמר עליו שר החוץ משה דיין.

אין זאת אומרת שהיה תמיד שוטה וקנה כל מה שישראל מכרה. כשהוקמה ממשלת בגין הוא חשש לגורלה של ישראל. למחרת החתימה על הסכם קמפ-דיוויד בספטמבר 1978 הוא שאל אותי בשיחה טלפונית אם "מנחם השתגע". כשביקרתי אצלו במהלך מלחמת לבנון אמר לי שהוא נרגע מאחר ש"בגין חזר לעצמו ושב להיות מנחם בגין".

קודם לכן, בשנים שלאחר מלחמת יום הכיפורים, הוא לא חשש להתעמת עם שר החוץ שלו בגלל מדיניות שוודיה כלפי ישראל. הוא עמל לשכנע את שר החוץ ("יגאל") לבקר בארצות סקנדינביה כדי להסביר את מדיניותה של ישראל. היה לו אמון גדול ביגאל אלון וביכולתו להזיז דברים מקפאונם. אחר-כך, כשכבר היה מאומן לפינלנד, ניסה להניעו לבקר שם. בשובי מהלסינקי דיברתי על כך עם שר החוץ אלון ותשובתו היתה "אני לא חושב שיש לנו מה לחפש בשוודיה ובפינלנד. אם בכל זאת אסע, יהיה זה כדי לבקר את סטן, לא מפני שניתן לעשות שם משהו".

יגאל אלון לא נסע, אולם רבים אחרים נסעו להלסינקי ולשטוקהולם, לא כדי להזיז שם משהו, אלא כדי לבקר את סטן סונפלדט. שגרירים מעטים בלבד, אף מארצות יותר חשובות ויותר ידידותיות משוודיה, הותירו אחריהם חברים רבים כפי שהשאירו רות וסטן סונפלדט.

תופס פיקוד ליד הבית

האיש שנולד והתחנך בלהבות הבשן שלמרגלות הגולן חוזר לפיקוד הצפון בתקופה רבת תהפוכות ורבת תקוות. מינויו של האלוף עמירם לוין לתפקיד אלוף פיקוד הצפון הוא בבחינת המינוי הנכון בזמן הנכון, ואף שהמינוי היה צפוי עבר לוין בדרך מסלול מכשולים לא קל.

האלוף עמירם לוין הוא מנציגיה הבולטים של שכבת המפקדים שצמחו בעקבות אהוד ברק בסיירת מטכ"ל, עברו משם לפיקוד על עוצבות משוריינות והתמקמו בעמדות זינוק במטכ"ל שבראשות ברק – לפחות עד שבאה התאונה בצאלים לפני כשנתיים והעיבה על המסלול המהיר.

ברק היה קטר שסחב אחריו את נחמיה תמרי לפני לוין ואת עוזי דיין אחריו. לוין הוא בבחינת ה"בן יקיר לי" של ברק. מיד עם כניסתו ללשכת הרמטכ"ל ביקש ברק למנותו לתפקיד אלוף פיקוד הצפון, אולם נתקל בסירובם של שר הביטחון דאז, משה ארנס, והרמטכ"ל רב-אלוף דן שומרון, שסברו כי לתפקיד אלוף פיקוד הצפון יש למנות אלוף ותיק ומנוסה.

משלא קיבל את התפקיד ביקש לוין להשתחרר מצה"ל. ברק לחץ עליו להמתין בסבלנות. הוא מונה לתפקיד ראש המטה של פיקוד הצפון, תפקיד שמילא חודשים אחדים עד שהתמנה ב-23 במארס '92 לתפקיד בכיר במערך השדה של צה"ל והועלה לדרגת אלוף.

לוין (48) נולד בקיבוץ להבות הבשן ובדומה לקיבוצניקים רבים התגייס לסיירת מטכ"ל בשנת 1965. דב תמרי, שהיה אז מפקד היחידה, אמר עליו שהוא החייל הטוב בצוות. כשעמד להשתחרר מצה"ל נענה להפצרותיו של מפקד הסיירת, עוזי יאירי ז"ל, להמשיך ולשרת בצה"ל. יאירי לא הסתפק בכך והלך לשכנע את חברי הקיבוץ לאפשר ללוין להמשיך בשירות. במלחמת ששת הימים היה לוין לוחם בסיירת מטכ"ל ובמלחמת יום הכיפורים היה כבר סגן מפקד היחידה ונלחם במסגרתה בסיני. הוא נפצע קשה במצרים בסוף המלחמה.

בשנת 1973 השתתפה הסיירת במבצע "אביב נעורים" שמטרתו היתה לפגוע במפקדות המחבלים בביירות. במסגרת המבצע התחפשו חלק מלוחמי הסיירת לתושבים מקומיים. לוין היה מחופש לנערה בלונדינית. עדי ראייה סיפרו כי נדהמו לראות בלהט הקרב בלונדינית נמוכה, מזוינת בנשק, המסתערת עם הכוח. לוין הנמוך התאים היטב לתחפושת עד שלא ניתן היה לזהות כי מדובר בלוחם של הסיירת.

את הפיקוד על הסיירת קיבל לוין בשנת 1976, לאחר נפילתו של יוני נתניהו במבצע אנטבה. הוא תפס למעשה את הפיקוד עוד בשדה התעופה של אנטבה. לדברי אנשי היחידה לוין הותיר בה את חותמו.

עם סיום תפקידו עבר לוין הסבה לשריון והתמנה למפקד גדוד טנקים בעוצבת ברק. מלחמת לבנון תפסה אותו כמפקד גדוד טנקים סדיר. הוא נלחם בגיזרה המערבית. על הקרב שניהל בכפר סיל שבקרבת ביירות קיבל לוין ציון לשבח מאלוף הפיקוד אמיר דרורי. בקרב זה הוא נפצע במהלך הפריצה לביירות.

אמנון לוי

מחסנית

לאחר המלחמה המשיך לוין להתקדם במסלול הפיקוד בשריון והיה למפקד חטיבת הטנקים ברק. אחר-כך היה מפקד עוצבת שריון במילואים ומפקד עוצבה סדירה ברמת הגולן. בין תפקידיו השונים עבר לוין קורס מפקדי גדודים וקורס לפיקוד ומטה של צבא ארה"ב, והשלים את לימודיו לתואר ראשון במדעי המדינה באוניברסיטת חיפה. בהמשך השתלם בלימודי הנדסה אזרחית בטכניון ובמינהל עסקים באוניברסיטת אמ.אי.טי בבוסטון.

מיום שמונה לתפקיד הבכיר בעוצבת השדה והועלה לדרגת אלוף היה מינויו לתפקיד אלוף פיקוד הצפון רק עניין של זמן. בדרך למינוי עבר לוין תלאות לא קלות. המכשול הראשון היה התאונה המבצעית של סיירת מטכ"ל בעת תרגול מבצעי בצאלים. חקירת התאונה והשתלשלותה המשפטית נמשכה זמן רב ובסופו של דבר קבע הפרקליט הצבאי הראשי שהאלוף לוין יינזף בנזיפה אדמיניסטרטיבית. לפני כמה חודשים לקה לוין בלבו ועבר ניתוח מעקפים. רופאיו קבעו שהניתוח לא צריך למנוע ממנו את קבלת התפקיד המיוחל, אולם כדי להסיר כל חשש מינה הרמטכ"ל ועדה רפואית ציבורית שתביע דעתה בעניין. הוועדה בדקה וקבעה חד-משמעית שלוין יוכל לעמוד בכך.

עמירם לוין נכנס לפיקוד הצפון בתקופה לא פשוטה שבה מתנהלות שיחות שלום לצד מלחמה יום-יומית עם המחבלים בדרום-לבנון. הוא יצטרך להתאים את פעילות צה"ל בלבנון וברמת הגולן להסדרים העתידיים תוך שמירת האמון של תושבי הצפון בצה"ל ובמפקדיו. כמי שגדל באזור לא נראה שתהיה לו בעיה עם זה. ללוין צפויה גם התמודדות על שמירת היכולת המקצועית של יחידות צה"ל בפיקוד הצפון תוך מילוי הנחיות הדרג המדיני לגבי ההסדר עם סוריה אם וכאשר יתקדם המשא-ומתן.

שחק מתכונן

בטקס צנוע שהתקיים אתמול בלשכת הרמטכ"ל בנוכחות ראש הממשלה ושר הביטחון נכנס האלוף מתן וילנאי לתפקיד כסגן הרמטכ"ל במקומו של האלוף אמנון ליפקין-שחק.

האלוף ליפקין-שחק פינה את לשכתו בבניין המטה הכללי כבר לפני כשבועיים. תצלומיו האישיים, מזכרות ותמונות הורדו מהקירות והמדפים והוכנסו לארגזי קרטון שיועברו בעוד כחודש ללשכה הגדולה והמרווחת של הרמטכ"ל.

עד שייכנס רשמית לתפקידו בעוד כחודש יצא האלוף ליפקין-שחק לחופשה. בינתיים קיבל משרד שבו יוכל להתכונן לכניסתו לתפקיד. הצוות הקרוב של שחק, ראש לשכתו סא"ל שלומי ומזכירתו סמדר, יעלו איתו כיתה ללשכת הרמטכ"ל.

את החודש הקרוב יעביר ככל הנראה שחק בארגון מחשבותיו ובשיחות עם סגנו, האלוף מתן וילנאי, ועם גורמים נוספים שאיתם יבקש להתוות את מדיניותו. חודש זה הרבה זמן כדי להתכונן לתפקיד החדש.

חוק ביטוח בריאות

גיבורים על חלשים

יורם לס

ב-1 בינואר ייכנס לתוקפו חוק ביטוח בריאות ממלכתי, והמדינה תטיל על האזרח מס בריאות שיחליף את דמי החבר בקופת-חולים. החוק אמור לתקן עיוותים שהיו קיימים בעבר, אך מאידך יצור עיוותים חדשים, במיוחד במה שנוגע לפגיעה באוכלוסיות החלשות.

כ-200 אלף גימלאים, שאין להם רכוש ואין להם פנסיה, ייאלצו לשלם מס בריאות, וזאת מתוך קיצבת השלמת הכנסה שניתנת להם בגלל מצבם הקשה. אותם גימלאים אינם משלמים מס הכנסה ומס ביטוח לאומי, אבל את מס הבריאות ייאלצו לשלם. באותו אופן יש כוונה להטיל מס בריאות על קיצבאות הנכות, שארים ואלמנות, נפגעי תאונות עבודה, נפגעי פעולות איבה ונפגעי רדיפות הנאצים.

הטיעון, כי בעבר שילמו אוכלוסיות אלה דמי חבר בקופת-חולים אינו יכול לתפוס במקרה זה. מס הבריאות הוא מס מדינה לכל דבר ועניין, כמו מס הכנסה ומס הביטוח הלאומי, ועובדה שכבר היום נרקמת תוכנית בממשלה להשתמש בכספי מס הבריאות לנושאים אחרים שאינם קשורים כלל בבריאות, כמו, למשל, תשלום תוספת היוקר.

בתנאים כאלה יש לצפות שהחלשים באמת לא ישלמו כלל מס בריאות, כפי שאינם משלמים כלל מס הכנסה ומס ביטוח לאומי, ואילו החזקים ישלמו מס גבוה יותר, וזאת כדי לשמור על כללים של צדק חברתי ועזרה הדדית.

עצמאות כלכלית עכשיו

בימים אלה, כאשר מתגבשת בקרב הסנאט האמריקאי יוזמה לקצץ בסיוע החוץ לישראל, אי־אפשר שלא להיזכר בתעמולת מפלגת העבודה והשמאל ערב הבחירות לכנסת ה־13.

מפלגות אלה הזהירו, כי "מדיניות ההתנחלויות" של ממשלת הליכוד עלולה לפגוע בסיוע האמריקאי והיו גם אנשי שמאל שעלו לרגל לארה"ב ודיברו על לב הפריץ שיקשה עורפו ויאיים על ישראל בהפסקת הסיוע.

הנה באה המציאות וטפחה על פני כל אלה: הסיוע האמריקאי אינו מותנה בהתנהגות ישראלית זו או אחרת, אלא במידת האינטרס שיש לארה"ב באזורנו.

כניעה לתכתיבים אמריקאיים לא תבטיח סיוע חוץ בדיוק כשם שמנוסה מבוהלת מרצועת עזה לא פתרה את בעיית הטרור הערבי. בשני המקרים גרמה ההתנהגות הנפסדת לתוצאה הפוכה ומסוכנת פי כמה.

הטובה היחידה שאולי תצמח מההקשחה בעמדה האמריקאית בנושא הסיוע היא, שאולי סוף סוף נגיע לעצמאות כלכלית ונתנתק מהתלות הדרסנית בארה"ב.

רן כרמי, חולון

ילמדו השופטים את לקחי פרשת בן־יוסף

בשנת 1938 הוצא שלמה בן־יוסף להורג בידי שלטון המנדט הבריטי. בן־יוסף נתפס בדרכו לתקוף אוטובוס אזרחי ערבי ולרצוח ללא אבחנה את נוסעיו: גברים, נשים וילדים. הבריטים סברו, כי הוצאתו להורג תהווה הרתעה ותמנע מאחרים ללכת בדרכו – אולם קרה בדיוק ההיפך: דווקא בגלל הוצאתו להורג הפך בן־יוסף לגיבור נערץ בעיני היישוב היהודי, ומעשה הזוועה המתועב שהתכוון לבצע נשכח. (היום נקראים על שמו רחובות בערים רבות בישראל, וגם בול דואר הנושא את תמונתו הונפק בארצנו. לא רק שהוצאתו להורג לא היוותה הרתעה, כי אם להיפך – היא הביאה צעירים יהודים רבים ללכת בעקבותיו ולהתגייס לשורות מחתרות האצ"ל והלח"י שנאבקו בכובש הבריטי.

כדאי, כי השופטים והפוליטיקאים, המנסים היום להחזיר את הגרדומים לחיינו, ילמדו היטב את לקחי פרשת בן־יוסף.

ארם קלר, חולון

ה"NEW-DEAL ("המערך החדש") במהופך

במציאות שההליכה עם הזרם היא חוק טבע, הרי כל ניסיון לעצור בתהליך הזה קשור בהרבה מאוד קשיים ומאמצים, כי התגובה היא זלזול, לעג, פרנואידיות, דינוזאוריות. אף־על־פי־כן, מי שבאמת מבקש להתמודד עם הניכור, ההתבטלות, הבורות, הזדילות והאפסות, אין לו ברירה מאשר לנסות, להאמין בצדקת דרכו, באמת שבלב, ביכולת השינוי של המציאות הנוראה, כפי שהיא.

א. הדבר הראשון שהחברה שלנו חייבת להפנים, זה האמונה בהפרטה מה משמעות מושג זה במובנו העמוק יותר? אין אדם ערב למשנהו. כל אחד נעמד בפני איתני הטבע והוא בודד וברשות עצמו, בכוחו, ביכולתו. ה"תוקיות" הזאת כבר באה לידי ביטוי בשנות השלושים בארה"ב של אמריקה. רוזוולט הדמוקרט השמרני, כאשר ביקש להיאבק עם המשבר הנורא שפקד את ארצו ועמו כתוצאה מהמדיניות הרפובליקאית הפרטנית והדרסנית, מבחינת האומה, של "שוק חופשי" ההפרטה עד קצה הגבול, הנהיג את המשטר של ההתערבות הממלכתית בתהליכי המשק והכלכלה. התיכנון והמעורבות הממלכתית היא היסוד של ה־NEW-DEAL.

האם גם אנחנו איננו עומדים בפני תהליכים קרובים אלה, אלא במהופך? האם אנחנו איננו מבטלים כל תיכנון וכל מעורבות ממלכתית בתהליכים ומשאירים הכול למלחמת השוק? האם איננו מודעים לכל התהליך הזה של התפרקות לאומית מערכי היסוד של היהדות? האם תהליך זה איננו המקור הבלבדי למידת הפשיעה, ההתדרדרות המוסרית, השחתת המידות, הסמים, תאוות הדרכים הנוראות ושאר מרעין בישין של התקופה? הכיצד? מפני שכל אחד חייב להילחם על מקומו, מעמדו, כבודו, יכולת קיומו וקיום משפחתו, כשרונו להישרד במאבק הזה של ההפרטה. העיקרון הזה הביא את האדם לזלזול בחיים ובכל ערך עליון. הנאו־קפיטליזם הזה, התוגג את נצחונו לאחר קריסת המשטר הסובייטי, כאילו המנצח, בעל האמת, הצדק, העתיד, הקיום לאנושות, הרווחה והאושר, היש על מה לסמוך, במציאות המתהווה?

אם כן, טוב לעצור רגע ולעשות חשבון כולל: האם השקפת העולם המבקשת אחווה בין בריות, זכות קיום לכל ילוד אשה, מערכות הדדית ועד לעזרה הדדית לשיוויון ערך האדם, למלחמה ברעב, האבטלה, המחלות, אבדה עליה הכלח?

זה הדבר האחד שעלינו לשנות מהקצה במציאות העכשווית.

מיכאל בהט, כפר בלום

קביעות "נחרצות" אך בלתי־נכונות

צר לי לציין, כי כל חמשת מאמריו של רן הלוי "מי יטהר את מי השתיה" מיום ה־18.11.94 סובלים מאי־דיוקים, מקביעות "נחרצות" אך בלתי־נכונות. בחינה של מאמר זה בסידרה, מאפשרת לנו להשליך על פגמיה של הסידרה כולה.

ציטוט:

1. "משתי סיבות אלה, כנראה נבחרה טבריה 'כשפן ניסיון' לרעיון מעניין". טבריה לא נבחרה מעולם על־ידי מישהו כ"שפן ניסיון".

מי הכנרת משמשים את טבריה כמקור מים לתושביה מאז קיומה. עם שינוי תקן המים על־ידי משרד הבריאות וקביעת תקן מי חרש הנכנס לתוקף בשנת 1996, זקוקה טבריה לסינון מימיה כמו שהמוביל הארצי זקוק לסינון המים. זו הסיבה כי פרנסיה של טבריה ובצדק החליטו על הקמת מערכת סינון למי השתיה של תושביה.

הנושא הוא ענייני ובריאותי ולא מהלך "ביורוקרטי" שמשהו, חוץ מהעירייה וגורמי השלטון המקומי החליטו עליו.

2. "משמעותו המהפכנית של 'ניסיון זה' בטבריה הפרטת אספקת המים ברשויות המקומיות" – ציטוט.

אם היה רן הלוי משתדל להכיר את הנושא בו הוא עוסק היה למד במהרה, כי רשויות מקומיות רבות, מערכת המים שלהן היא פרטית, הבארות הן שלהן, הן הקימו תאגיד מים וכו', עיריות כמו רעננה, כפר־סבא, רמת השרון, הרצליה, בת־ים ועוד רבות אחרות.

חלק מן הרשויות רק בשנים האחרונות התחברו לרשת המים הארצית וזאת משום שמקורות המים שלהן נפגעו או מצריכות יתר או התעלולו עם גידול האוכלוסין. אולם ברובן ממשיכות להפעיל ולספק מים ממקורותיהן הפרטיים במידת האפשר. בתהליך זה התחברו למערכת הארצית תל־אביב, פתח תקוה, רמת גן, חיפה וכו'.

הסיפור על "המהפכה" של טבריה ב"הפרטת המים" מצביעה על חוסר הבנת הנאמר מצד העיתונאי.

3. באשר "לאימפריאליזם" של "מקורות" די אם נציין, כי מקורות היא חברה ממשלתית ורק לאחרונה החליטה הממשלה, כי משאב טבע זה הנתון במחסור בישראל, בה 60% משטחה הינו מדבר, כדאי שיהיה נתון בשליטה מלאה שלה, הן של תיפעול ואספקה והן של הקמה ופיקוח בידה היא. מבחינה זו חברת "מקורות" היא הזרוע המבצעת של מדיניות משק המים הלאומית.

4. לכן מותר לציין, כי הכותרת הזועקת "חברת המים הלאומית זוכה במכרז להפרטתם" היא במילה עדינה בלתי־נכונה ביסודה. אין כאן שום נושא של הפרטה, כי מפעל המים של טבריה הוא בבעלות העירייה ויישאר כזה. ואילו החברה שתזכה בסינון המים תפקידה יהיה לספק לעיריית טבריה את מימיה מסוננים, באיכות גבוהה תוך עמידה בתקן המים החדש של משרד הבריאות.

5. באשר לתגובת "מקורות" שנאמרה מפי, כדוברת החברה, כמו בפעם הקודמת גם הפעם הכניס הכתב טעויות גסות. זאת מאחר שהכתב הנ"ל לא מצא לנחוץ לשבת ולדבר עם מישהו מנציגי "מקורות" פנים אל פנים. תגובתי לצערי הרב נאמרה בטלפון ואז כפי שקרה בפעם הקודמת, בה החליף את המילה "דיכוי" במילה "ביזוי" ובכך היטעה את קוראיו בנוגע להמלצת מומחי "מקורות" הרי הפעם אמרתי: "כי הצעת מקורות היתה סינון בלחץ ואילו הצעות אחרות היו בגרביטציה" והוא כשלו הפוך ("כי מה זה משנה").

אין לי ספק, כי אם היה רן הלוי "צרכן מים פשוט" לא היתה מעסיקה אותו הביורוקרטיה, ההתכתבות ומקור המכתביות אלא היה דורש, כי האחראים על משק המים יעשו הכול במהירות כדי לספק לו מים על־פי תו התקן הבריאותי כפי שקבע משרד הבריאות. זה כל רצונה של חברת "מקורות" אשר האחריות על אספקת מים באיכות הנדרשת נופלת עליה, ולא על שום גורם אחר. ובעיקר היה מברך את "מקורות" על הגשת הצעה זולה יותר לטובת הצרכנים ותושבי טבריה.

בסיום הכתבה הנך מצטט את דברי בקביעה, כי "אין למקורות אינטרס באיזו שיטה זה ייעשה, אם כי מבחינה מקצועית מצאנו שהחלופה המבוחרת עדיפה".

הבהרנו זאת כי זו טעות קשה ומשבשת את הנושא. התשובה שנתתי היא זו: "מומחי מקורות מצאו, כי החלופה של מתקן סינון מרכזי היא העדיפה – הן כלכלית, הן מעשית, ביצועית, הן מקצועית – איכות המים. באשר ללהדהומנים מתקן מרכזי ייבנה מהר יותר, יופעל על־ידי צוות אנשים מיומנים ולא ידרוש הכנת צוותים מקצועיים בלמעלה מ־200 רשויות מקומיות. תגיע לאיכות מים ברמה גבוהה יותר ובמהירות. כמובן, שמים אלה להם ראויים אזרחי המדינה יעמדו בתקן שקבע משרד הבריאות. זהו האינטרס היחיד של מקורות".

יעל שהם,
דוברת החברה

אתי גורדון

שם חיבה לרפול

אולי יקשה להאמין, אבל מי שמכנה את ח"כ רפאל איתן בעל החזות הנוקשה בשם חיבה "רפולצ'יק", הוא דווקא גבר בשם גלעד גמרוב־שקד בן קיבוץ המעפיל (השומר הצעיר) שעבר הסבה משמעותית ימינה, וכיום הוא יו"ר סניף "צומת" בירושלים וזכה הסיעה בבירה. על אכזבתו ממעמד "צומת" בירושלים אומר גלעד: "חשבנו שנהיה בקואליציה ואנחנו עדיין מדברים על זה. חשבנו שראש עיריית ירושלים אהוד אולמרט ירצה אותנו יותר, הרי אחרי הכל אנחנו בימין, אבל כנראה שהוא מעדיף את החרדים. גם רפולצ'יק, אגב, היה מעדיף לראות את הסיעה במקום טוב יותר בירושלים ואולי גם בכלל.

(בלהה דבורי)

יוזר כהן ויהודה באו לחזות בהצגה הגיגית של "דבר מצחיק קרה..." שהעלה התיאטרון הקאמרי לאחרונה. עלילת המחזה הרומנטית לקוחה מתוך יצירותיו של פלאוטוס, גדול מחברי הקומדיות בכל הזמנים. המחזה הוא עיבוד לשבע קומדיות ביכבהי אחת עם פזמונים מאת סטיבן זונדהיים, מגדולי כותבי המחזות המוסיקליים.

במוצא"ש התקיימה הצגה הגיגית בתיאטרון העירוני חיפה, של "לילה בקבוקין" מאת אורלי קסטל בלום, בבימויו של עודד קוטלר שהגיע להצגת הבכורה מאנגמוורסן, שם הוא מביים מחזה בשם "יהודונים". כן באה המחזאית קסטל־בלום שזכתה לאחרונה בפרס הספרות ע"ש נתן אלתרמן, פרחי עליזה שנהר ובעלה, שזוהי הצגה אחרונה לגביהם לפני צאתו שנהר למוסקבה שם תבחן בשגרירות ישראל ברוסיה, יו"ר הכנסת שבח וייס, חברי הדירקטוריון, חברי מועצת העיר שותפי התיאטרון ואורחים רבים.

בתמונה: שחקני ההצגה שרגית בחורבסקי ויואב הייט.

שלישה של דוגמניות לבושות טוגות רומאיות באוזך מתני זהר עלי דפנה, הנפיקה תעשיית הנעליים "קליגולה" לכבוד פתיחת הסניף הנצמוני של רשת חנויות הנעליים הנושא את שם הקיסר הרומאי. "והקיסריות" (בצילום) הנו עינת זמורה, שנבחרה לנערת ישראל ב־1992 והדוגמנית מירב פז שבבשו את החנות הגדולה ביותר מבין שמונת חנויות הרשת אשר נפתחה בקריון קרית ביאליק. מנכ"ל קליגולה תעשיות גרשון ברושי, ומנהל הקריון יוסי פרי גזרו סרט אדום ובכך סימלו את פתיחת החנות ביודול ימני.

קבלת מודעות אבל
דבר
177-022-9977
מכבדים כרטיסי אשראי
לוח ומסחריות
24 שעות ביממה
בחיוג חינם!

יהודי להנהגת מפלגת קוהל

מישל פרידמן, בן לניצולי שואה, היה ביום שני היהודי הראשון שנבחר להנהגת האיחוד הנוצרי־הדמוקרטי של הקנצלר הלמוט קוהל. פרידמן עו"ד בן 38, קיבל 610 מבין 919 קולות, בבחירות להנהגה בת 43 החברים, שנערכו בוועידה של המפלגה. מאז 1985 הוא חבר עיריית פרנקפורט מטעם מפלגתו של קוהל וגם חבר בהנהגת המועצה המרכזית של יהודי גרמניה.

מפלגת האיחוד הנוצרי־הדמוקרטי היא מפלגה שהמצע שלה מושתת לכאורה על הנצרות וערכיה שנוסדה על־ידי קאתולים ופרוטסטנטים אחרי תבוסת הנאצים, שהחליטו להתגבר על חילוקי הדעות הדתיים שלהם כדי שהמפלגה תוכל לפעול בכל אזורי גרמניה.

פרידמן אינו מעריץ ללא סייג את הקנצלר קוהל. תכופות הוא מתח עליו ביקורת פומבית חריפה, ביחוד כאשר הקנצלר ביקר ב־1985, בלוויית נשיא ארה"ב רונלד רייגן, בבית הקברות הצבאי ביטבורג, שם נקברו חברים רבים של האס.אס.

פרידמן, שנולד בפאריס ב־1956, הוא בנם של יהודים יוצאי פולניה, שניצלו בידי אוסקר שינדלר בהיותם במחנה ההשמדה אושוויץ. הוריו השתקעו ב־1966 בפרנקפורט.

(עתים־אי.אף.פי.)

עם הפנים לתיירות

הפסטיבל לשירים ופזמונים שנפתח השבוע ביום ב' בטבריה יהיה למסורת. הפסטיבל נפתח במעמד ראש עיריית טבריה יוסי פרץ ונציג משרד החינוך אברהם מרציאנו. מנהלו האמנותי של הפסטיבל יאיר שרגאי אמר, כי לאור ההיענות הגדולה של אומנים הוחלט להפוך את הפסטיבל למוסד של קבע. בפתיחת הפסטיבל השתתפו הזמרים נחית גלדין, אריאל זילבר, חנן יובל, אתי אנקרי והזמרת הנרשה יוסמה חדרי. את הערב הינחה יהורם גאון, שגם שר שירים אחרים.

בין השירים הושמע שירה המחודש של אתי אנקרי בלדה לשוטר, מתוך הסרט השוטר אזולאי בביכובו של שייקה אופיר הנצות וכן בלט שירו של אריאל זילבר "לחן ערבי־מזרחי".

הפסטיבל יימשך גם ביום ג' וביום ד'. ראש העיר אמר, כי הוא מקווה שפסטיבל זה יסייע לתיירות המקומית, ולהבאת האורחים מחו"ל.

(עתים)

לא כל יום פורים, אבל פעם בשנה ישנו גם חג החנוכה, לפיכך החליטו ביוזמה משותפת, ראש עיריית תל־אביב רוני מילוא, הבדרן דודו טופז, ויו"ר מועצת המנהלים של גן אורנים איציק קורן, שערכו מסיבת חנוכה וארוחה מזינה והגיגית לחסרי הבית שבמרחב תל־אביב. שמעון בדרור השף של גן אורנים אמר, כי הכנו להם אוכל מחומם, לחימום הלב מזין וטעים. שני מתכונים גדולים נערכו עם מרקים, בשר, דגים וירקות.

בתמונה: ראש העירייה מדליק נר במסיבת החנוכה בגן אורנים, בחברת דודו טופז ומשתתפי המסיבה.

יוזמה מסוג אחר

ביום חמישי שעבר נערכה בגינת שיינקין בתל אביב עצרת במסגרת היום הבינלאומי למלחמה באלימות נגד נשים. עשרות נשים מכל רחבי הארץ הגיעו מכל רחבי הארץ להשתתף באירוע שנקרא בשם הסמלי "קחי בחזרה את הלילה". בעוד המוני הנשים עומדות מתגוננות עם מטריות מפני הגשם ומאזינות לדברי הח"כית יעל דיין, הפמיניסטית אסתר עילם ועוד, גילתה אחת המשתתפות יוזמה מסוג אחר ושלחה את ידה לתיקיהן של ח"כ נעמי חזן, של אשת יחסי הציבור של שדולת הנשים לולי זקס ושל יו"ר עמותת העגונות בישראל דניאלה לנאמי. במבצע מהיר שערכו שלוש הנשים התגלתה זהות הגנבת שהוסגרה למשטרה.

התרחשות זו מזכירה את דברי משוררנו הלאומי שאמר, כי נהיה עם נורמלי ברגע שיתפסו את הגנב העברי הראשון בתל אביב.

(בלהה דבורי)

זוכרים לטובה את הקיבוץ

גם בתקופת משבר קשה זו לתנועה הקיבוצית יש מי שיודע להעריך את מה שעשו הקיבוצים לפני שנים. כאלה הם חניכי קבוצת נוער ב', ילידי גרמניה שעלו ארצה בשנת 1937 ועשו את הכשרתם וקליטתם הראשונית בקיבוץ אפיקים שבעמק הירדן.

בסוף השבוע שחלף התכנסו בוגרי תנועת הנוער שהוכשרו באפיקים, כיום בני גיל הזהב, למפגש חברים בקיבוץ גינוסר. הקבוצה, שחלק מחבריה הלכו לעולמם, חלקם עזב את הקיבוץ, ממשיכה לשמור על קשר ונפגשת במעט מדי שנה. הם דואגים להזכיר את מחנכיהם מהקיבוץ ואת תקופת ההכשרה שעברו באפיקים בזכרונות וחיבה. מבין מחנכיהם חי כיום רק ישראל וחשש שכבר עבר את גיל השמונים ומשמש כיום כארכיונאי של הקיבוץ.

(שמעון וייס)

פורטיס תרם מופע

כ־13 אלף שקלים נאספו בליל שבת האחרון באולם שבקיבוץ דפנה על־ידי תלמידי בית הספר "הר וגיא", מוריה, הורי התלמידים וחובבי מוסיקה מכל האזור כדי לסייע למורה־מחנך, מייקל שטר, שלקה במחלת הסרטן.

כ־400 משתתפי האירוע שרו ורקדו עם הזמר רמי פורטיס שתרם את המופע למען הצלת חיי המורה. כל עבודת ההפקה ההתנדבות נעשתה בהתנדבות ובין המסייעים היו המועצה האזורית גליל עליון, קיבוצי הגליל, מרכז קבוצה במטולה וכן רבים אחרים.

(שמעון וייס)

לב המדבר

יהלום מושלם שנמכר החודש בג'נבה תמורת סכום של 5,2 מיליון דולר, נקרא "לב המדבר" על ידי בעליו הסעודי, כך נמסר מבית המכירות סותבי'ס.

האבן דמויית הלב, במשקל 62 קראט, הגדולה מסוגה שהוצעה למכירה לציבור, הייתה הפריט הראשי במכירה הפומבית של תכשיטים שנערכה ב־16 בנובמבר.

היהלום, נמכר עם שני תכשיטים נוספים יקרי ערך, לשייך אומר פיתאוויר, תכשיטן סעודי בעל שם, שבבעלותו שתי חנויות בריאד ובג'דה.

(עתים־רויטר)

חירום

תורנות בתי מרקחת

תל־אביב
בריאות – המלך ג'ורג' 28 – 5283731
אפרטמן – יהודה הלוי 110 – 5613010
בן־יהודה – בן־יהודה 142 – 5223535 (עד 03.00)
סופרפארם – איינשטיין 40, רמת־אביב – 6413730 (עד 24.00)

ירושלים
שערי צדק – בית וגן – 555502

חיפה
קרית אליעזר – כיכר מאירהוף 6 – 511707

פתח־תקוה
קופ"ח כללית – ההסתדרות 21 – 9343395

רמת־גן – בני־ברק
התיכון – עוזיאל 89, רמת־גן – 6741949

בת־ים – חולון
מור – הבימה רייק 20 בת־ים – 583360
אהרון – הופיין 52 חולון – 889153

טיפול נמרץ לב

- לב 1 – שירות 24 שעות – 03־5618791
- שח"ל – 03־5625555
- נטלי"ר – 177־022־4224, 03־5757788

ניידת טיפול נמרץ

- אשדוד 08־551333
- בית־שאן 06־587223
- בת־ים 03־5511111
- הרצליה 09־541333
- חדרה 06־323333
- חיפה 04־512233/4
- טבריה 06־790111
- ירושלים 02־523153
- כפר־סבא 09־33222
- כרמיאל 04־988555
- מגדל העמק 06־540062
- מעלות 04־979333
- נהריה 04־823333
- נצרת 06־573335
- נתניה 09־623333
- עכו 04־912333
- עפולה 06־593334
- פתח־תקוה 03־9311111
- קראון 03־344442
- קרית־ביאליק 04־761062
- קרית־שמונה 06־944333
- ר"ג, ב"ב, גבעתיים 5793333
- רחובות 08־451333
- שדרות 051־897074
- תל־אביב 03־5460111

מרפאות שיניים

תל־אביב
- דיזנגוף סנטר שער 3 או 5 טל' 294869, 03־285822
- טיפולי חירום בבי"ח אסותא – טל' 03־5201515, 5201432/1. 24 ש'. גם בשבת וחג.
- טיפולי חירום, בי"ח איכילוב, תל־אביב. עד חצות (כולל שישי־שבת). 03־5436696.
- תורנות 24 שעות – ה' באייר 20 (כיכר המדינה) טל' 254397, 03־452173; יהודה המכבי, איתורית 03־5449911, מנוי 4318.

יפו: יפת 99, 09.00־13.00, 16.00־02.00, טל' 864256.
גבעתיים: וייצמן 12, טל' 324547 איתורית 5193193 מנוי 3743.
ירושלים: צפת 23, טל' 251794, 02־253767.
בי"ח משגב לדך – טל' 02־633708, 08.00־16.00, ד' 08.00־19.00.
בת־ים: מרפאת שיניים לטיפולי חירום – קניון בת־ים רח' יוספטל טל' 5531505 – 24 שעות ביממה.

נפגעי אלימות

- סיוע לקורבנות אונס: ת"א (24 שעות) 03־234819, י־ם 02־514455, חיפה 04־382611, אילת 059־31977.
- ויצ"ו – לנשים מוכות – טל' 5461133; טל' 08־550506 – 24 שעות – 02־514111 – 07־376310.
- בסל"ן – קו פתוח לנשים – נפגעות אלימות מינית – מרכז סיוע לנשים בנגב. 08.30־12.00, 16.00־19.00, טל' 057־74907.
- אור אדום – למען נפגעי אלימות שוטרים והתעמרות, בתוך האגודה לזכויות האזרח בישראל. טל' 03־663162/3.
- נעמת – ייעוץ בבעיות אלימות במשפחה, א'־ה', 9־16, 03־231675, 03־235922.
- מכורים אנונימיים (אנ.איי.), מידע תמיכה וסיוע 24 ש'. 03־5131046.
- זכויות הגבר במשפחה. 24 ש'. 04־322003, 04־256417, 03־378572.
- האגודה להגנת הילד: 03־6961070, 03־6956763.
- האגודה לנפגעי תקיפה מינית. טל' – קו חירום 6850041, קו גברים 6850036.

תחבורה

- קווי אוטובוס "דן" טל': 5614444.
- "אגד" – טל': 03־5375555.
- זמני נחיתת מטוסים. תקליט: 03־9731111
- מודיעין נמל התעופה: 03־9712484
- רכבת זמני נסיעה ותעריפים באמצעות "טלכטר" טלפונים: 03־5652200, 04־303153.

עזרה רפואית ונפשית

- ער"ן, עזרה ראשונה נפשית. ת"א 03־5461111, לילדים ולנוער 03־6961113, י־ם 02־610303. קו ברוסית 02־661122. חיפה 04־672222/3. קו ברוסית 04־672223. נתניה 09־625110. קו ברוסית 09־828755. ב"ש 07־281128. קו ברוסית 07־275871. מחוז הגליל 04־9988418. כ"ס 09־974555. חדרה 06־346789. קו ברוסית 06־343269.
- המרכז להתנדבות בישראל, 03־5614144 לזקוקים למתנדבים ולמבקשים להתנדב.
- מגן, ייעוץ למשפחות נפגעות סמים. א'־ה' 09.00־14.00. 03־829970.
- אנוש – ייעוץ למשפחות נפגעי נפש, 03־5400474, 03־5400672.
- יד ביד, אוזן קשבת לילדים לנוער ולהורים 24 ש'. 03־226827, 04־229488, 04־922222, 02־243358, אילת 09־76366. לחייל 222732, מ־17 עד 24.
- "אוזן קשבת" לנוער ולהורים. מרכז עירוני ר"ג. 6728697, 6734752. ג' 8.00־13.00, ד' ה' 16.30־19.00.
- "אל־סם" – רח' פקיעין 7, ימים א'־ה'. 16.00־20.00. טל'. 5463587, 54620276, 02־663902, 02־663828.
- הוועד למלחמה באיידס. מידע וסיוע לחולים 03־614576, 03־566380. ת.ד. 33602 ת"א.
- אלי, אלימות כלפי ילדים. 03־430879, 03־261070. מ־08.00 עד 22.00.
- "הקו הלבן", אוזן קשבת להומוסקסואלים ולסביות. 03־292797. ימי א', ג', ה' מ־19.30 עד 23.30.
- קופת־חולים – מוקד מידע רפואי. א'־ה': 08.00־20.00, ו': 08.00־15.00. טל' 03־433300.
- מד"א – שירות רופאים לביקורי־בית, ובתחנות מד"א, שעות: 19.00 עד 07.00. טלפון חירום 101.
- חדר מיון פרטי תורן, מר"מ. קהילת סלוניקי 9 (ליד כיתן) ת"א, 499978.
- אלכוהוליסטים אנונימיים. תמיכה לפגישות: 03־319845, 03־202951, 03־319281.
- אלכוהוליזם (24 שעות) 03־721161.
- אלכוהוליסטים אנונימיים ירושלים. 02־830092, 02־630524.
- "קשב לקשיש", א.ב.ל. 03־299089. א'־ה' 09.00־14.00.
- אוזן קשבת לגיל המבוגר רמת השרון ימים א'־ה' 16.00־20.00, טל' 5493244.
- נשים במצוקה. קו אדום 09־505720.
- ארגון הורים ארצי, אוזן קשבת לילדים ונוער. 24 שעות ביממה. 03־621515.
- "יד שרה" – שיקום החולה. י־ם 02־244242; ת"א 03־812304; חיפה 04־381704.
- "תהל"ה" – תמיכה בהורים של לסביות והומוסקסואלים: טל'. 09־587779.
- תמיכה נפשית לחולי סרטן. 02־435516.
- שירותי חירום פסיכיאטריים כולל ביקורי בית. טל' 09־344615, 03־6750750, מינוי 35888.

עזרה רפואית מבאזל לחסידי אומות העולם

אנשי קרן אנה פראנק בבאזל מושיטים עזרה צנועה, אף כי חשובה, לחסידי אומות העולם בארצות מזרח אירופה. חשיפה ראשונה של "חיילים אלמונים" בשירות האומה

מאת אריה באומינגר

בשנת 1986 היכרתי בציריך את ד"ר וינסנט פראנק, מנהל "קרן אנה פראנק" מבאזל. ד"ר פראנק, קרוב משפחה של אנה פראנק, בעלת היומן המפורסם, סיפר לי על המוסד שבהנהלתו והזמינני לבקר בו. היסוד והאידיאולוגיה של המוסד הזה נבנו על פי הנחיותיו של אוטו פראנק, אביה של אנה המנוחה, במטרה להפיץ את העקרונות של סובלנות ולהילחם באנטישמיות, בפאשיזם ובגזענות.

ד"ר פראנק שמע על עבודתי ועל קשרי עם "יד־ושם", ושאלני במה יוכל לעזור לאחד הענפים של "יד־ושם". הצעתי שינסה להגיש עזרה בתחום חסידי אומות העולם, במיוחד אלה שחיים במזרח אירופה תחת המשטר הקומוניסטי.

קצבה – וסיוע

כידוע, הרוב המכריע של חסידי אומות העולם הם כיום מבוגרים, מעל גיל שבעים ובריאותם רופפת. אמנם, אחדים מהם, בעיקר בפולין – שם נמצא המספר הגדול ביותר של חסידי אומות העולם – מקבלים קצבה בסך 20 עד 30 דולר לחודש, אך הסכום הזה אינו פותר את בעיותיהם של אלה הזקוקים למכשירים רפואיים, כגון מכשירי־שמיעה, משקפיים וכדומה ולא את בעייתם של הנזקקים לניתוחים שונים. בתקופת השלטון הקומוניסטי 20 דולר היו סכום משמעותי, אולם היום ערכם בפולין פחת מאוד. פרט לכך, הרבה תרופות ומכשירים רפואיים קשה להשיג, אפילו בעד כסף, במדינות שהיו תחת משטרים קומוניסטיים.

כבר בשנת 1988 הגיעה קרן אנה פראנק בבאזל להסכם עם "יד־ושם" בדבר הספקת תרופות ומכשירים רפואיים לחסידי אומות העולם, ובאותה שנה עצמה נשלחו תרופות ל־11 חסידי אומות העולם בפולין.

תהליך חלוקת התרופות הוא כלהלן: מדור חסידי אומות העולם ב"יד־ושם" מכין, לאחר בדיקה מדוקדקת, רשימה של הנזקקים ביותר ומעביר אותה למשרד קרן אנה פראנק בבאזל. משם נשלחות התרופות ו/או המכשירים לנזקקים. האדם המטפל בבאזל בנושא זה הוא המהנדס ג'והן גולדסמיט, העושה את עבודתו בהתנדבות ובמסירות. בין המצילים יש כאלה הזקוקים לטיפול ממושך, הן בתרופות והן באשפוז. גם הם זוכים לטיפולו המסור של גולדסמיט. היה מקרה של אישה (יאנינה אורבאניאק), שסבלה ממחלת לב קשה ומסובכת. בפולין הקומוניסטית לא היו התרופות הנחוצות, ולא בית־חולים מתאים, שיוכל לטפל במחלה. גולדסמיט, בעזרתו של ד"ר פראנק, הצליח להעביר את הגברת אורבאניאק לאחד מבתי־החולים הטובים בגרמניה, שם קיבלה טיפול מעולה, חזרה לוורשה וחיה עוד חמש שנים.

50,000 פראנק לשנה

פרט לחסידי אומות העולם שבפולין נעזרו על־ידי הקרן בבאזל חסידי אומות־העולם שבאלבניה, צ'כיה, ליטא, רומניה, רוסיה, סלובאקיה ואוקראינה. הכספים לקניית התרופות והמכשירים מוקצבים בעיקר על ידי קרן אנה פראנק וכן מגיעים לקרן מאישים ומוסדות שונים. הקרן הגיעה להסדר עם בית־מרקחת בבאזל, אשר מספק תרופות, בעיקר נגד מחלת אוסטאופורוזיס השכיחה אצל קשישים.

בשנת 1993 הוציאה קרן אנה פראנק 49,700 פראנקים שווייציים (34,200 דולר) על תרופות ומכשירי־עזר. בשנת 1994 תוציא הקרן על תרופות 55,000 פראנקים שווייציים.

ברשימה צנועה זו רציתי להביא לידיעת הציבור את פועלם המבורך של מנהל הקרן ד"ר וינסנט פראנק והמהנדס ג'והן גולדסמיט בנושא העזרה הרפואית בהתנדבות לאותם אמיצים, אשר סיכנו את נפשם להציל יהודים בתקופת השואה.

ד"ר אריה באומינגר היה מנהל "יד ושם" בעבר.

ג'והן גולדסמיט (משמאל, בעניבה) עם בעל בית־המרקחת מבאזל, שעימו יש הסדר להספקת תרופות לחסידי אומות־העולם

הכירו סטודנטים־עולים וסחטו ב"סטייל"

המצאות לעשיית כסף קל הגיעו לישראל מכל שכבות העלייה מחבר העמים. את השיעורים היסודיים קיבלו בני עמנו כשהשלטון שם היה בידי "שמש העמים". כדי לשרוד במשטר הסובייטי, ואולי גם קצת להתעשר, הגו אזרחי ברית המועצות אלף ואחת דרכים. נראה שאפילו הדור הצעיר, הסטודנטים שגדלו שם, סבלו מנחת זרועו של כנופיות טרור.

לבית משפט השלום הובאו שניים, בשנות ה־20 לחייהם, שבכליהם נמצאו פריטים השייכים לסטודנטים נסחטים. החשודים אמנם הכחישו כל קשר לממצאים, אבל בית המשפט שלח אותם לעשרה ימי מעצר.

על פי עדות החוקר המשטרתי, השיטה היתה מעט מסורבלת אך הניבה פירות לא רעים. הכנופיה הגיעה למקומות בילוי של צעירים, סטודנטים־עולים, עימם התקשרו חברותית. ההבטיחו לצעירים סידור מקומות עבודה ועזרה במגעים עם משרדי הממשלה והסוכנות. כך הצליחו לקבל מהקורבנות העתידיים את כתובותיהם הפרטיות.

כאן בא השלב השני. בקשות חוזרות ונשנות להלוואת סכומי כסף קטנים. ואחריהן, לאט לאט, נהפכו הבקשות לדרישות של קבע. במקרה של סירוב נרמזו המסרבים כי ייתקלו באלימות.

הסדר נמשך והשתכלל באיטיות ובבטחה. לאחר תרגיל ההלוואות במזומן באה דרישה להפקיד בידי הסחטנים את כרטיסי האשראי, עם המספר הסודי – כמובן. מרגע שקיבלו את מבוקשם לא נזקקו עוד הסחטנים לטוב ליבם של הנסחטים, כי "הקיר" סיפק את כל דרישותיהם במשיכות ישירות באמצעות כרטיסי־האשראי.

הסטודנטים־העולים חששו להתלונן, אבל סבלנותם פקעה. ערב אחד, כאשר עצרה הכנופיה מכונית של סטודנט ובתוכה כמה חברים וביקשה מהם לתת את ארנקיהם – הנסחטים נתנו את הארנקים, אבל החליטו "דיי". הם נסעו הישר לתחנת המשטרה, התלוננו – והמשטרה גילתה תושייה ותפסה מייד שניים מן הסחטנים.

עתה אין ספק, כי מדובר בכנופיה רבת־משתתפים שחבריה האחרים עתידים להיחשף ולהיתפס.

אהרון להב

החיים גלגל

גונבים גם כספות

כל חברת ביטוח המכבדת את עצמה בעידננו, דורשת ממבוטחיה, בין היתר, לקבוע כספת בבתיהם הפרטיים ובמשרדיהם לפני שהיא מסכימה לבטח רכוש מכל סוג שהוא. המבוטחים עושים את המאמץ, רוכשים את הכספת וזוכים בפוליסת הביטוח. הלקוח מבוטח שיש לו הגנה כפולה: גם פיזית וגם כיסוי ביטוחי, ואילו חברות הביטוח עושות גם הן דיל נפלא: כמה כספות כבר אפשר לפרוץ בשנת ביטוח אחת. הסטאטיסטיקה אומרת, שכמות פריצת הכספות בישראל שואפת לאפס.

הפורצים והגנבים הבינו, כי כדי לשרוד עליהם למצוא דרך לפצח כספת בדרכים לא מקובלות. ואכן, בשבועות האחרונים נפרצו עשרות משרדים. השלל – בדרך כלל מחשבים, פאקסימיליות וטלפונים, אך למרבה הפלא גם כספות, שפשוט נעקרו על תכולתן מקירות ורצפות ונלקחו לטיפול במקום אחר.

באחד האמשים עצרה ניידת משטרתית שניים שהסתובבו בנסיבות חשודות במרכז העיר ללא הפסקה. הללו אמרו שהם מטיילים להנאתם. האחד היה גבר באמצע חייו והשני נראה ינוקא. השוטרים החליטו לפתוח מעקב אחר השניים בעזרת בלשים, וכמה דקות לאחר כניסת האשמורת השנייה נצפו השניים דוחפים עגלה ועליה, לא תאמינו, כספת גדולה.

עכשיו כבר לא יכלו השניים לטעון שהם יצאו לטיול סתמי והודו כי הכספת נעקרה ממשרד עורכי־דין בשדרות רוטשילד, לא הרחק מרחוב החשמונאים. הבלשים מיהרו לאותו משרד ומצאו ליד פתח הדלת מדפסות, מחשבים ופאקסימיליה, שהוצאו מהמשרד לצד כלי פריצה משוכללים, כולל מבער לריתוך.

מרביץ בחומרים "רכים"

גבר מכה במשפחה משתמש, בדרך כלל, בשתי ידיו, כשהוא בא להפליא מכותיו באשתו וביתר בני ביתו. לפעמים נעזר המנוול במקל, בכלי מטבח, או בכיסא. בקיצור – עצמים קשים.

תושב גבעתיים (47) תקף את אשתו ובנותיו בעצמים רכים. כך נתגלה בבית המשפט המחוזי בת"ל אביב כאשר הובא הנאשם לדין. הוא זעם על כי שתי בנותיו הזמינו בטלפון פיצה. לאחר שהשליח סגר את הדלת אחריו, תפס האב את הפיצה הלוהטת והשליך אותה בפני בתו בת ה־15. אשתו נחרדה מן המעשה וקמה להגן על הבת, ואז הגבר, שכבר נכנס לקריזה, הכניס לאשה סטירה מצלצלת.

במקרה אחר חמתו עלתה בו. הוא תפס חבילת בשר קפוא והעיף על האשה. בהמשך למריבה הזאת, בנוכחות אורחים, השליך עליה קופסת חומוס והוסיף בעיטה באחוריה בדרך הימלטותה לחדר השינה. בכתב האישום נאמר, כי האשה והבנות ננעלו בחדר, ואז איים ראש המשפחה כי אם לא יפתחו את הדלת יפוצץ להם את הראש.

קנס באמצעות שק זבל

איך מצליחים פקחי רשות עירונית לתפוס משליכי אשפה ברשות הרבים? פקחי התברואה של עיריית רמת־גן מצאו פטנט מופלא – כך, לפחות, מתברר מערעור שהגישה חברה לכוח אדם השוכנת בעיר הגנים.

הפקחים שמוצאים שקיות אשפה מושלכות לצדי מדרכות, פותחים אותן ומחטטים בקרביהן, כדי למצוא "קצה חוט" שיוביל אותם אל המשליך. כקצה חוט כזה יכול לשמש מסמך כלשהו, המצוי בתוך האשפתון והמצביע על מי שהשליך את האשפה ברשות הרבים.

בדיון בבית משפט השלום סביב קנס שהוטל על החברה, נשאל הפקח איך נעשה הזיהוי. הוא השיב, כי הוא ועמיתיו מעדיפים למצוא מעטפות של מכתבים, או מסמכים אחרים, כדי לזהות את העבריין ולשלוח לו בדואר הודעה על הטלת קנס.

פרקליט החברה ביקש מהשופט לבטל את הקנס על סך 150 ש"ח בטענה, כי לא אנשיה השליכו את הפסולת לרשות הרבים והיא אינה אחראית לגלגולי האשפה. בית המשפט קיבל את הטענה וביטל את הקנס.

נפגע באגו הגברי

סטודנט תושב חיפה השתדך באמצעות "צד שלישי" עם צעירה מבאר־שבע. הם קבעו פגישת היכרות בבירת הנגב. הסטודנט ביקש טלפונית מהחברה שטרם הכיר כי גם תסדיר לו מקום לינה בבירת הנגב, כי אין לו רכב פרטי ובשעת חצות לא ימצא תחבורה ציבורית שתסיעו חזרה צפונה.

הצעירה הסכימה, אך ביום המיועד קיבלה "רגליים קרות" וחששה להגיע למקום המפגש, כי אולי הסטודנט לא ימצא חן בעיניה. מה עשתה? – ביקשה מחברתה הטובה לגשת למקום המפגש, להשקיף, לבחון ולשזוף בעיניה את הסטודנט אם טוב מראה הוא. החברה הנאמנה איתרה את האובייקט, חזרה אל שולחתה ודיווחה כי הסחורה לא מרשימה במיוחד. הסטודנט המשיך איפוא להתייבש בציפייה עד בוש במקום המפגש עד שאיחר את האוטובוס צפונה ונאלץ לבלות לילה קייצי על ספסל בפארק, לאור הירח והכוכבים ובלי ה"בליינד דייט".

הסטודנט, אולי למשפטים, לא התקשה למרות שינויי מזג האוויר והגיש תביעה לבית המשפט לתביעות קטנות בבירת הנגב בתוקף: "היא שברה את האגו שלי". בבית משפט מעין זה אפשר לדרוש פיצוי מכל סיבה רציונאלית עד 5000 ש"ח.

מעניין מה תגיב הנערה על הטענה בכתב ההגנה שלה.

מבליטה את החזה

בעל מבקש להתגרש מאשתו בגלל שביצעה ניתוח להגדלת החזה. בתיק הגירושין טוען הבעל, כי היחסים בתוך המשפחה השתנו אחרי הניתוח שעברה אשתו.

לטענתו, לאחר הניתוח החלה אשתו ללבוש חולצות טריקו צמודות "כדי שהגברים ישתגעו אחריה". אבל מה ששבר את גב הגמל היה כאשר אשתו החלה להעדר מהבית וילדי הגן צחקו בפני בנו על התנהגות אימו.

בית הדין הרבני קלט את תיק הגירושין, אך בינתיים הוצע כי בני הזוג יפנו ליועצת נישואין וינסו לשקם את נישואיהם.

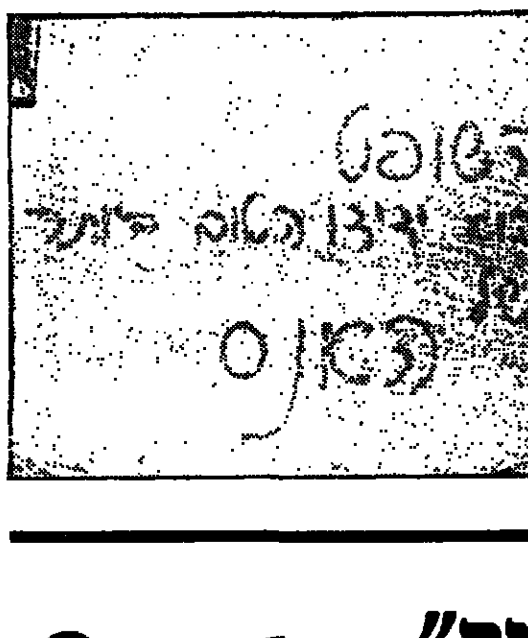

סודות ורפואות חכמי הקבלה

מאת אודי שרון

החורף השנה יהיה קשה וגשום, וברכה וגם קללה יהיו בו: יבולים גדולים בשדות, ואנדלרמוסיה ובילבולים במזרח. בדצמבר יהיה ליקוי לבנה, והדבר מצביע על אנדלרמוסיה וצער בארצות המערב. באפריל '95 ימותו אישים ידועים, ויקיץ הקץ על אי אלה שילטונות. כעבור שלושה חודשים יתרחשו זעזועים פוליטיים.

תחזיות לא כל כך מעודדות אלו מופיעות בספר "סודות ורפואות חכמי הקבלה", אותם ליקט דוד לוסטיג.

בצד תחזיות שנתיות, אסף לוסטיג עצות רבות בתחום רפואת הגוף והנפש של האדם, ואנו בחרנו מתוך הלקט אי אלה עצות לדוגמה. תחת הכותרת "רפואה להגברת תשוקת המישגל של נשים אשר הפסידו את החשק", מוצע "לקחת נמלים ולהכניסן לשקיק מבד ולהכניסו לאמבטיה של מים חמימים, ובמים אלה תרחץ האשה בעלת הקרירות המינית ותתרפא. או בזמן הרחצה להניח את שק הנמלים על בית הבושת. יותר טוב נמלים בעלי כנפיים".

ומה יעשה זה הסובל מ"טיפטוף השתן"? לו מוצע "לשתות מבישול שורש פרג, שורש פטרוזיליה ושורש סלרי, וכמו כן בסגולה יש לקחת שלפוחית שתן יבשה של בהמה, לטחון אותה לאבקה ולתת לחולה לשתות מדי פעם במרק של בשר או ביין לבן ויבש".

עצה ישנה למי שסובלות מנפילת הרחם ולסובלים מטחורים: "יש לקחת מעץ האגס חתיכות עצים ולבשל במים, ובאלה המים יש לעשות אמבטיות... כמו כן עושים מנסורת עץ האגס, המעורבת בחלמון ביצה צהוב, תחבושות לריפוי טחורים וצניחת איברים".

דוד לוסטיג נזהר, כאשר הודיע לקוראיו שעצות החכמים אינן מבטלות את עצותיהם של רופאים, שגם להם יש להישמע. אולם מה יעשה זה הסובל מאימפוטנציה, לא עלינו? עליו "לכתוש נמלים ולהשרות אותן ביין לבן ויבש (לא מתוק) כמה ימים. אחר כך לסנן ולשתות לסירוגין במשך היום כמה לגימות קטנות. כך לעשות מספר ימים עד שישתפר המצב הרפואי... מומלץ על נמלים בעלות הכנפיים, אבל גם נמלים רגילות הן טובות לאותה מטרה. רפואה זו טובה להרבה מחלות".

למתקשות ללדת מוצע "ללעוס עם מסטיק פרי של שיח עץ אציל (דפנה), או עלה שלו", או לייבש היטב חרצני תמרים בשמן, לכתשם לאבקה דקה, לערבב ביין לבן ולתת למתקשה ללדת לשתות את התערובת. למבקשת להפיל ולד מת: "לכתוש לעיסה זרע של כותנה (מצמר גפן), לערבבו ביין ולשתות".

ויש עצות גם לסובלים מ"צילצולי אוזניים" ומכאב כליות, ללוקים מסתימות ורידים ועורקים, וגם למי שנחש או עקרב הכישו.

עיון מדוקדק ב"סודות ורפואות חכמי הקבלה" חושף עצה לביטול תאוות מין חולנית של נשים: "לתת להן לשתות מים שבושלו בהם שריגי עץ צפצפה או עלי עץ צפצפה, וטוב גם להוסיף לתבשיל זרע אחד של שיח פיגם מצוי (אפשר לייבש כמות של זרעים במקום מוצל)".

ולמבקשים לדעת את מין הילוד בטרם זה בא לעולם: "אם פיטמת השד השמאלי של האשה כהה יותר – אז זה בת. ואם הימני – זה זכר. ואם השד הימני גדול יותר – זה סימן לזכר, וההיפך – זה נקבה".

ונסיים לקט מעניין זה בעצה לסובלים מתולעים באוזניים ומבילבול השכל: "לסחוט מיץ מצמח הרומירו (להשיג בשוק מחנה יהודה בירושלים) ולטפטף באוזן החולה מצמח הרומירו בטיפול פנימי מועיל לעירבוב השכל במחלת המניה־דיפרסיה".

שתהיו בריאים.

צילום היקפי ללא עיוותים – שירות חדש של "אופק צילומי אוויר"

חברת "אופק צילומי אוויר" מציעה שירות חדש של צילומי אוויר היקפים, 360 מעלות ויותר, המבוצעים במצלמת "רוויק" המשוכללת בעולם, המאפשרת צילום פאנוראמי ללא כל עיוותים. באמצעות מצלמה זו אפשר, לדוגמה, לבצע צילום אווירי של העיר תל אביב, על כל שכונותיה והחופים, עד יפו העתיקה, בתמונה אחת ארוכה.

"שירותי הצילום הפאנורמי מיועדים למטרות רבות," אומר מנהל "אופק צילומי אוויר" אודי פרידלנדר. "למשל – לתצפיות משטרתיות, לתצפיות לאיתור שריפות, גם בערפל ובחשיכה, בכלי למעצבים סביבתיים, הנזקקים ביום לאישורי המשרד לאיכות הסביבה על בסיס תמונות פאנוראמיות ועוד". עיריות ומועצות מקומיות, צלמי תערוכות, קבלני בניין ואדריכלים, המשתמשים בעבודתם השוטפת בפסיפסים של קטעי תמונות, יכולים עתה לקבל את הפאנוראמה בצילום יחידי.

מצלמת "ראונד־שוט" מצלמת בזווית צרה ומתיקת את האובייקט באמינות גבוהה וללא כל עיוותים. בשל המריקה המעולה והפילם הייעודי של קודאק לצילומי אוויר, ניתן לבצע הגדלות של התמונה הפאנוראמית עד אורך של 10 מטרים! המצלמה מאפשרת צילום בזוויות של 90, 180, 270, 360 מעלות ויותר.

המצלמה מיוצבת במרכז השטח המצולם, כשהיא מאוזנת, וכך ניתן לצלם מאופק לאופק בתמונה אחת. עדשת המצלמה מסתובבת על ציר, ובו זמנית מסתובב גם הפילם, שאינו מחולק לתמונות במקביל, ומאפשר צילום רציף.

באירופה הוצגה המצלמה החדישה לפני שנה בלבד. מחירה בארץ: 50,000 דולר.

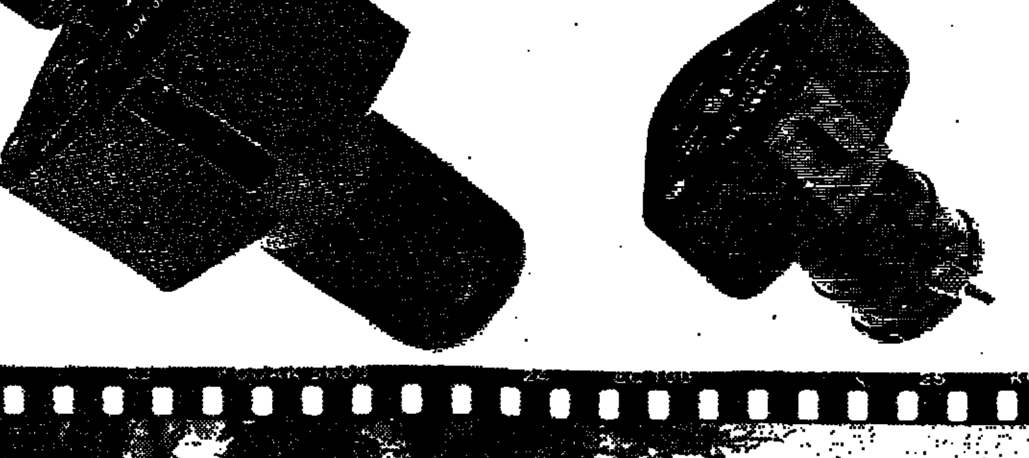

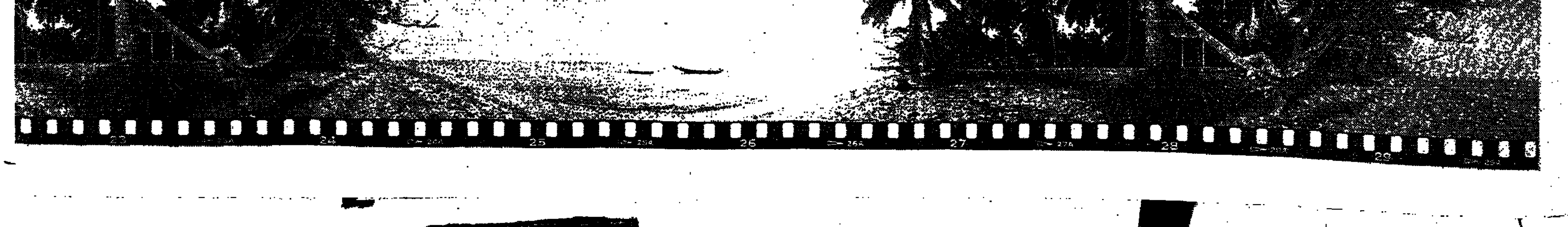

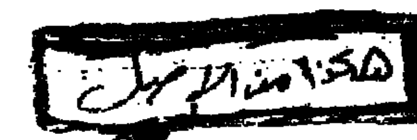

ספר לילד / ת. איזנברג

לא נפלה בפח

נעמי בן־גור, הַבְּלָצָּה. איורים: גיל־לי אלון קוריאל. הוצאת ידיעות אחרונות ספרי חמד. 37 עמ'.

ספריה של נעמי בן גור, סופרת לילדים ועיתונאית, יש תמיד וקודם כל סיפור עם עלילה, ובתוכו נחבאים ערכים מחנכים (לפעמים להורים המקריאים יותר מאשר לילדים המאזינים...). כזה הוא ספרה החדש, הַבְּלָצָּה, שיצא לאור בימים אלה.

הערך שבו עוסק הספר הוא שמירה על נקיון הסביבה, ואף כי השנה הנוכחית הוכרזה כ"שנת השלום", ו"שנת איכות הסביבה" חלפה־עברה לה – הכל כבר נקי ומצוחצח ברחובותינו? בגנים ובגינות? בבתי הספר?

אבל קודם כל יש פה סיפור. והסיפור הוא על שתי שכונות, האחת מלוכלכת ומוזנחת והשנייה נקייה ומטופחת. בשכונה המלוכלכת חיים ארבעה טיפוסים שובבים ומה זה מצפצפים על הנקיון: נבון הארנבון, בוצי הצב, תוקיה הפילה ותורן הג'ירפה. החיים שלהם מתנהלים יפה עד שראש העיר מכריז על תחרות "פח הזהב" לשכונה הנקייה. אז כמו שהם מצפצפים על הנקיון גם לא כל כך איכפת להם צדק ויושר, והם מתכננים להעביר את כל הלכלוך שלהם לשכונה השכנה באישון לילה, כדי לזכות בפרס. נו כאן, באמצע התעלול, מופיעה זיבלצת, מפלצת איומה ונוראה, כולה מגרוטאות ואשפה, הכועסת עליהם מאד שהם מאלצים אותה לעבור לשכונה הנקייה, שבה הילדים יעשו ממנה עבודות בגן, מתנה לאמא. בכעסה היא הופכת את הצב והארנב לזבלול'צב וזבלול'נב אבל ארבעת החברים מצליחים לגבור עליה ולהפיל אותה בפח – תרתי משמע.

מן הון להון מגיע הטקס וראש העיר מעניק את הפרס לשכונת הנקיים, "בזכות הפסל היפה שעשו ילדי השכונה מכל הפסולת שאספו". החברים מהשכונה המוזנחת מתאכזבים מאד שהרי את העבודה הם עשו, ומחליטים לאזור אומץ ולספר מה שקרה. ואז צוחק ראש העיר ומציע לסלק את הקיר המפריד בין שתי השכונות, לשים במקומו את פסל הזיבלצת ולטעת סביבו גן.

יש פה סיפור על שובבים, לא על "רעים" – דהיינו על טיפוסים שילדים מזדהים איתם בקלות. יש מפלצת מפחידה – אלמנט מאד מרכזי בעולם הדמיונות של הילדים בגילים שלהם מיועד הספר – ואין עונש. להיפך, אמירת האמת מביאה עמה שכר טוב. והכל כתוב בקצב טוב, עם הומור, בעברית טובה, לא גבוהה מדי ולא מתיילדת.

ואם המפלצת נפלה בפח, לא כך הסופרת. נעמי בן־גור לא נפלה בפח הדידקטיות. זה לא ספר "מלמד", זה סיפור על שובבים ומפלצת. האיורים של גיל־לי אלון קוריאל טובים מאד. יש בהם רבגוניות של הבעה, הומור וצבעוניות יפה.

זהו כיף של ספר, וממש התחלה טובה לסדרה מצויירת.

הספר מיועד לילדים בני חמש עד שמונה, נמצא בכל חנויות הספרים בארץ ומחירו לצרכן: 36 ש"ח.

דע למה אתה תורם

בקרן החדשה לישראל מאמינים בשותפות. לא די לגייס כספים מתורמים בחו"ל למען קידום מטרות חברתיות בישראל אלא יש להביא למודעות התורמים את מהות הפרוייקטים עבורם תרמו. לשם כך מארגנת הקרן סיורים לימודיים לקבוצות התורמים, כדי שיכירו את השטח. גם קבוצת "על כנפי נשים" היתה כאן

כתבה וצילמה: בלהה דבורי

חמש עשרה שנות קיומה חילקה הקרן החדשה לישראל 35 מליון דולר ליותר ממאתיים עמותות בישראל העוסקות בקידום החברה על רבדיה ומרכיביה השונים – דמוקרטיה, דו קיום, ענייני נשים, שיפור איכות החיים של הבדווים בדרום, קידום שכונות עוני ברחבי המדינה, קידום עולים חדשים, צימצום הפער הבין עדתי, זכויות האדם ועוד.

גם המרכזים והפמיניסטיים בארץ, שלפני עשור עמדו בפני קריסה, מתפקדים כיום לתפארת בסיוע הקרן החדשה לישראל, הפועלת בשקט, אך בעוצמה רבה.

את ג'ואנה יחיאל, אחראית על החינוך הציבורי בקרן, פגשתי בעת אתנחתא בסיור לימודי אותו ערכה הקרן לשלושים ואחת נשים אמריקאיות, שהגיעו לישראל כדי להתוודע מקרוב לפרוייקטים הטעונים תמיכה.

יחיאל: "במשך השנים נוצר דפוס קבוע, שבו הכסף הגיע מיהודים בחו"ל בעוד שהאירגון נעשה בישראל. הגענו לידי מסקנה שלא די בכך שמגיעות אלינו תרומות מחו"ל, כאשר לתורמים מוצגת מסגרת אידיאולוגית בלבד באשר למטרת כספי התרומה; אלא יש לחזק את השותפות בין היהודי שחי בחו"ל ותורם לישראל, לבין האירגונים הישראליים שפעילותם הציבורית מתאפשרת הודות לתרומות המגיעות מחו"ל. כקרן שיש לה אוריינטציה חברתית, חשוב לנו לחזק את העמותות, חשוב שאותה שותפות תהיה גם בישראל, על ידי כך שגם כאן הישראלים יתרמו בעצמם לפרוייקטים המתבצעים בישראל".

פעמים מספר בשנה עורכת הקרן החדשה סיור לתורמים בפועל ולתורמים פוטנציאליים. הם ממנים מכספם את כל העלויות הכרוכות בדבר, הכוללות סיורים מודרכים ופגישות עם פעילי הארגונים בשטח.

הפעם נמצאת בארץ קבוצה בת שלושים ואחת נשים מרחבי העולם שרצו לראות מה קורה בישראל בענייני נשים. יחיאל מציינת כי שתי קבוצות נוספות עתידות להגיע בקרוב לישראל כדי לראות את הפעילות לדו קיום בין היהודים לערבים בישראל. קבוצה אחרת שעתידה להגיע היא זו של עורכי דין מרחבי העולם, המעוניינים להתוודע לפעולות הנעשות בארץ בעניין זכויות האדם.

המפגשים עם פעילי האירגונים והכרת השטח לא היו כל מה שעניין את המבקרות. שאלות שרצו חברות המשלחת לדעת נגעו גם בפוליטיקה ואנשי הקרן, למרות שלא בכך עיסוקם, מצאו לנכון לתת חשיפה ותמונה רחבה ככל הניתן לאותן נשים על המצב בארץ.

אבי ערמוני, מנהל הקרן החדשה: "בנושא מעמד האשה, מי שרואה את ההתפתחויות בתחום זה בארץ בעשור האחרון, רואה שלגישות ולנסיון המגיעים מחו"ל יש נגיעה והשפעה על מה שקורה בארץ. זה סוג השותפות שאנו מדברים עליה בקרן."

עוד אומר ערמוני, כי השקפת העולם המנחה את הקרן החדשה לישראל גורסת שבדמוקרטיה הישראלית צריך שיהיו אירגונים אזרחיים וולונטריים הפועלים לשינוי חברתי, לשיפור ולחיזוק הדמוקרטיה. הקרן תומכת בכל אירגון התנדבותי כזה, המתאים לקריטריונים שלה, ואשר תרומתה נחוצה להמשך פעילותו. לאחרונה נודעת הקרן גם בנושא שיפור שיטת הממשל.

ערמוני: "במערכת שבה קיים שלטון מרכזי כל כך חזק, מן הראוי שאזרחים יהיו פעילים במסגרת אירגונים וולונטריים ואת חיזוקם של אלה אנו בקרן החדשה לישראל לוקחים על עצמנו לא באופן בלעדי, אך לעיתים קרובות כממייעים ראשונים".

קידום מעמד האשה בישראל הוא אכן דוגמה באותה לפעילות הקרן כמו גם פעילות האגודה לזכויות האזרח. קשה לתאר את הדמוקרטיה בארץ ללא התקיימים שנוצרו כתוצאה מעבודת האגודה, שפעילויותיה הענפות נתמכות על ידי הקרן החדשה לישראל.

ערמוני גורס שאין צורך להשאיר את כל העשיה בשטח בידי הממשל המרכזי ואזרחים צריכים להשפיע.

ברברה רובקין, אחת מחברות הקבוצה האמריקאית שהגיעה לסיור בישראל כדי ללמוד את פעילות אירגוני הנשים בארץ, היא ממקימות ופעילות "כנפי נשים" – רשת נשים יהודיות אמריקאיות מניו יורק, שבתוכה אירגון "מעייך", שהפעילות בו תורמת לקידום נשים יהודיות בקהילות היהודיות בעולם.

ברברה רובקין: "פרוייקט 'מעייך' נוסד מתוך אמונה מלאה שנשים יהודיות יכולות וחייבות לקחת חלק פעיל בעיצוב המדיניות ובקביעת סדר הקדימויות בחיי הקהילה היהודית. 'מעייך' היא המשימה של 'כנפי נשים' לקידום נשים יהודיות ומוסדות יהודיים בקהילה. מטרתנו היא ליצור הזדמנויות להגשמת יעדים בתחומים הקהילתיים, וקידום החברה ומעמד האשה.

"הגעתי ארצה כדי להכיר את פעילות הקרן. ראיתי את פעילות האירגונים הנתמכים על ידי הקרן ולדעתי זה רעיון מצויין לגרום לתורם להכיר בשטח, מעבר למסרים האידאולוגיים, לראות במו עיניו את הפרוייקטים להם הוא תורם. נראה לי נכון מאד ליצור קשר ישיר בין התורם ובין האירגון שנתמך על ידי התרומה כי שברגע שהתורם יודע בדיוק לאלה ידיים הגיע כספו, ואילו פעילויות מתאפשרות הודות לתרומתו, המוטיבציה שלו לתרום עולה".

ג'ואנה יחיאל (מימין) וברברה רובקין

איזי לונג ממליץ והיפך

תודה ר...ר...ווה

אנחנו ארץ מעניינת, קיבוץ גלויות (יותר גלויות מקיבוץ), שכל גלות הביאה איתה משהו לקיבוץ הזה.

הייקעס הביאו מוסיקה סימפונית, בנקים ואפפל־שטרודל, הפולנים – גפילטע פיש, הרוסים בורשט, המרוקאים סוכנה דה מרקס והארגנטינאים...

מה הביאו הארגנטינאים?

אסאדו – שהוא בשר לבעלי שיניים חזקות במיוחד, ואת הדולצ'ה דה לצ'ה, שהיא ריבת חלב המיוצרת על ידי בישול איטי וארוך של חלב וסוכר עד התעבות התערובת ושינוי הצבע שלה לחום בהיר – קרמל.

או נכון שמי שהתחיל לייצר את זה בארץ זו חברת הממתקים אופנהיימר, שמשווקת לנו אותה בצנצנות 300 ו־400 גרם במחיר 7.65 ו־11.65 בהתאם, אבל בכל זאת תרשו לנו לומר לארגנטינאים מה שמגיע להם:

תודה רררווווה!

למי שיש לו

זה מה שנקרא "מרבה נכסים מרבה דאגה, אבל מה? מרבה נכסים."

אז אם יש לך נכסים, וביניהם אח בחדר האורחים שלך, יש לך דאגה איך מבעירים אותה.

ותראו איך הגרמנים דואגים לנו. הם מייצרים בשביל בעלי הנכסים שלנו מדליק כזה, עשוי מעץ טבעי, פרפין ושעווה, שקוביות אחדות ממנו מבעירות מיד את הפחם או את גזרי העץ, ללא עשן וללא ריח הנפט המוכר מקוביות אחרות.

24 כאלה באריזה עולות לצרכן 7.99 ש"ח.

ואגב, אפשר להשתמש בזה גם למנגל, אבל בשביל זה לא חייבים להודות, אפשר לחכות לקיץ...

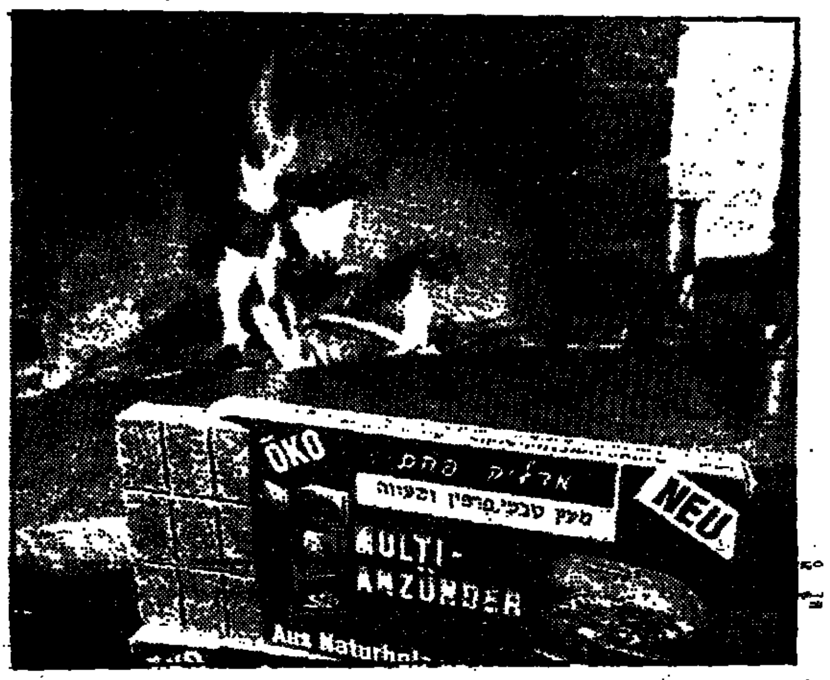

זה קרה

ואם לא, אז זה בטח עוד יקרה.

אבא ובן טיילו בלונדון ליד בניין הפרלמנט. שואל הבן את האב: אבא, מה השעה? עונה האב – מה אתה שואל אותי? תביט בשעון הגדול הזה. מביט הבן בביג בן ואומר לאב: אין לי מושג. לא כתוב שם מה השעה.

או כדי שזה לא יהיה תופעה נפוצה, מציעה "סווטש" להורים שרוצים ילדים שיודעים להביט בשעון שעוני פליק פלאק כדמי חנוכה, כדי שיתאמנו על שעוני יד לפני שהם נוסעים ללונדון.

השעונים עולים 75 או 85 ש"ח. הם חזקים, עמידים בפני מים וזעזועים, ומחזירים אותנו לתקופה הנוסטלגית, שבה לכל שעון היו שני מחוגים לפחות.

זה קורה שוב ושוב

הפעם זה חברת "גיל... לשיווק צבעים".

ומה היא עשתה לנו?

היא הוציאה לשוק סידרה חדשה של צבע תרסיס במיכלים אשר ייחודו בכך, כך הם מנסים למכור לנו, שהוא אינו מכיל עופרת. ובכל זאת היא דווקא הולידה.

לכאורה הכל בסדר, אבל כמו תמיד כשמנסים לשווק משהו שלא מכיל משהו, אני נבהל. מה? עד עכשיו הצבעים כן הכילו עופרת? או מה אנחנו אמורים לעשות? לרוץ לרופא? שמישהו ירגיע אותנו בבקשה!!!

על כל פנים, "גיל החברה הישראלית לשיווק צבעים" משווקת את הצבע נטול העופרת הזה במיכלים בני 312.1 גרם ב־18 גוונים וב־7.30 ש"ח.

להשיג בחנויות לחומרי בניין וברשתות "עשה זאת בעצמך".

דו"ח ממסיבה / איזי לונג

מקסיקו בהילטון

שמתם לב לכותרת? לא הילטון במקסיקו. מקסיקו בהילטון.

כדרכם בקודש וכמו שהם כבר עשו עם הונגריה, אוסטריה, בולגריה ואני כבר לא זוכר עם מי עוד, פתחו ההילטונאים השבוע את פסטיבל מקסיקו.

והם גם הזמינו אותנו כדי שנטעם, נראה, נשמע ונעשה גם לכם חשק לחגוג.

ואי אפשר לומר שאין פה בעייה.

כי אוכל מקסיקני זה כמו עוד הרבה דברים בעולם – או שאתה מת עליו, או שאתה לא יכול לגעת בו, או שבאמצע. אז מה, שאני אמליץ לכם עליו? כדי שאח"כ תקללו אותי?

אז תדעו לכם שאתם טועים!

הסוד הוא בעובדה, שיחד עם האוכל נותנים לך בהילטון אוירה כזאת, שבסופה של הארוחה בכלל לא היה איכפת לך אם אהבת את האוכל.

זה מתחיל במרגריטות שכדאי לפתוח בהן, דרך המוסיקה המקסיקנית, מוסיקה מהסרטים, מנוגנת על ידי מקסיקנים מהסרטים, כלומר ממקסיקו, וזה ממשיך באוכל כמו המרק שיכול להתחרות בחריפותו בכל סוג תימני גועי, דרך מנות ראשונות שהאבוקדו מככב בהן, ועד למנות עיקריות שלא אכלתי את כולן אבל תמיד אפשר למצוא שם משהו שייראה לך מספיק מוזר כדי לנסות אותו, או מספיק מוכר כדי לאכול אותו.

וכמו שכבר אמרנו לכם לא פעם, זה הרבה יותר זול מאשר לעלות למטוס ולנסוע לשם.

וגם בזה חייבים להתחשב לפעמים.

ברפואה

טיפול ביתי בסכרת הריונית

מאת אורי שורץ

חידוש בטיפול בנשים בהריון הלוקות במחלת הסכרת: המירפאה לאיבחון סיכון בהריון במירפאת "ליך" של קופת החולים הכללית בחיפה, מעניקה להן טיפול ביתי, במקום להזדקק לאישפוז בבית החולים.

ד"ר אמיר ויסמן, האחראי על המירפאה, מסר שסכרת הריונית מתגלה בשלושה אחוזים מההריונות, והיא מחייבת מעקב וטיפול שוטפים לאיזון רמת הסכרת, על מנת למנוע סיבוכים גם לאם וגם לעובר שברחמה. לדברי הרופא, סכרת הריונית בלתי מאוזנת עלולה לגרום שמשקלו של העובר יהיה יותר מארבעה ק"ג, ואז קיימת סכנה גבוהה יותר שהלידה תהיה מסובכת, ובתוך כך גם עלול להיגרם נזק לילוד, וגם יגדל הצורך בניתוח קיסרי. ובאשר ליולדת – היא מסתכנת בריבוי מי שפיר, בזיהומים חוזרים בדרכי השתן וברעלת הריון.

עד לאחרונה נוהג היה לאשפז את האשה המעוברת בבית החולים, מדי שבועיים־שלושה, שם היו מאזנים את רמת הסכרת בגופה, מבצעים סקר עקומות סוכר יומיות ומתאימים את התזונה. החיסרון בשיטה זו היינו לא רק בצורך הלא נוח להתאשפז לעיתים מזומנות, אלא גם בעובדה שהפעילות היום יומית ותזונתה של המעוברת הינן שונות מאד בבית החולים, בהשוואה לביתה. לכן, לא תמיד המעקב אחריה בבית החולים מלמד על מצבה האמיתי בבית, כפי שיתגלה לאחר האישפוז.

וכאן נכנס לתמונה צוות המירפאה להריון בסיכון גבוה שבמירפאת קופת החולים "ליך", הפועל יחד עם צוות מירפאת הסכרת, בראשותו של ד"ר אוסקר מינוזין. הצוותים פיתחו מערך טיפולי המאפשר לבצע את כל המעקב ואת איזון הסכרת בבית האם ובתנאים אופטימליים. היא מקבלת הדרכה מתאימה, ייעוץ דיאטני, והשאלה. גם מכשיר גלוקומטר לבדיקת רמתו של הסוכר. היא גם נמצאת בקשר יום יומי עם צוות המירפאה, וזה מורה לה כיצד לאזן את תזונתה, על פי הצורך. וכשצריך להזריק זריקת אינסולין – מקבלת האשה לביתה עטי אינסולין להזרקה עצמית.

עד כה טופלו בשיטה הביתית החדשנית הזאת עשרות נשים מאיזור חיפה והצפון, שלקו בסכרת הריונית. צוות המירפאה מדווח על תוצאות טובות בשיטת טיפול זו, ומתחזקת בו הדעה שניתן להשיג הריונות מוצלחים גם במצב של סכרת, ובתנאים נוחים לאשה – בביתה.

מבצעי מכירות

כמו שמונה נרות

● רשת "דיונון" עושה בחנוכה סידרה של מבצעים, כמו: "נס חנוכה", שהוא הגרלה יומית המזכה את הקונה בסכום השווה לכפול שמונה מסכום הקנייה – ואת בתלושי קנייה. או המבצע "אל הבול" שבו מי שקונה אלבום תמונות של "אל הבול" בסכום של 99 ש"ח משתתף בהגרלת טיסה לסוף שבוע בחו"ל. או קלטת וידאו של "שלגיה ושבעת הגמדים" בגירסה העברית במחיר 62.30 ש"ח במקום 75 ש"ח.

● "באופרה" היא חנות לקוסמטיקה שנפתחה במגדל האופרה ולרגל הפתיחה היא נותנת הנחה של 50% לחלב פנים ומי פנים של חברת "אייד", ובחנוכה כל קונה תקבל כוס פה, ספוגניה ושעת חנייה חינם – על כל קנייה מעל 100 ש"ח.

● ואחרון לחנוכה: מי שקונה אחד מדגמי "אידי קוק" (המחירים בין 690 ל־1250 ש"ח) בשקם ובמשביר לצרכן במשך החנוכה, ב־10 תשלומים, יקבל מתנה מפזר חום של דימפלקס (שערכו 150 ש"ח).

● ארבע חופשות זוגיות בפאריז יוגרלו בין הרוכשות חמישה זוגות גרבוני "קשארל". כדי להשתתף יש לגזור מחזית אריזות הגרבונים את הסמל "קשארל" ולשלוח לחברה. המבצע עד 15 בדצמבר.

● ארגון מגדלי הדגים מציע חוגי בית להכנת דגי אמנון. מי שיזמין 20 משתתפים לביתו, יזכה לביקור של שף מקצועי שידגים, במקום, הכנת ארוחת דגים – חינם, השף והדגים. בסיום הארוחה ימליץ השף על מתכונים נוספים. פרטים: 03-6393531.

● "אווזים פריד" מציעים מעילי דובון וסקי במילוי פוך אווזים טבעי, בגזרות רחבות עם שפע כיסים, החל מ־199 ש"ח למעיל. להשיג ברשת חנויות פריד סנטר.

● "יטרייקו" יבואני תכשיטים ושעוני סייקו, לורוס ופרדי מציעים למי שיש לו תכשיטי זהב שנמאס עליהם או שבורים, להביא אותם לדוכני התצוגה של החברות סייקו־לורוס־פרדי בשקם ובמשביר לצרכן, שם ישקלו אותם, ולכל גרם זהב יינתן זיכוי של 25 ש"ח עם קניית תכשיט או שעון חדש. המבצע עד סוף דצמבר.

● "טריומף" תעניק לכל קנייה בסכום של 99 ש"ח ויותר מסידרת MAMABEL מתנה לתינוק: בייבי גרו עם הדפס מסידרת וולט דיסני. המבצע בכל רשת חנויות "כיתן סנטר" עד גמר המלאי.

● "סידס" ארזה את מוצרי "ויסקאס" לחתולים בשישיות: שש פחיות שימורי מזון והקונה ישלם עבור חמש בלבד. "סידס", אגב, מאמצת את אגודת אס.או.אס., הקולטת חתולים עזובים, ותומכת בפעילותה.

● מלון דן בתל אביב מציע סופשבוע לימי שישי על בסיס לינה וארוחת בוקר במחיר 421 ש"ח וכן הנחה של 25% אחוז על מחיר ארוחת צהרים בשבת במזנון, לאלה שלנים במלון בימי שישי. עד 28.2.95.

● חברת "נועם אורים" מקנה לכל הקונה שמיכת חורף שלה כרטיס לגירוד. אם במשבצת מופיע שם של פרס יש לצרף לכרטיס את חשבונית הקנייה, לשלוח לכתובת הרשומה על גבי הכרטיס ולזכות בפרס. כרטיסים שלא זכו משתתפים בהגרלה של פרסים נוספים. המבצע עד ה־13 בפברואר וההגרלה ב־28 בפברואר 1995.

● כל הקונה מוצרי קאנטרי בשווי של 39 ש"ח תקבל במתנה מטריית עץ. המבצע בכל חנויות השקם ברחבי הארץ עד גמר המלאי.

● כל הקונה קרם פנים נובקסיה של "וישי" תקבל במתנה סמפולית: קרם פנים ליום נגד קמטים בעל מסנן קרינה באריזה מוקטנת שעולה 60 ש"ח.

כל הקונה 2 מוצרי "נטורל סי ביוטי" תקבל במתנה מסיכת בוץ לפנים מאותה סידרה. המבצע בכל סניפי השקם.

● כל מי שמשתתף במבצע "יש גולף בטיטולים־טופ" של חברת חוגלה, מקבל "תיקטף", שהוא תיק שנצמד למושב המכונית אמצעות רצועת גומי, ויש בו תאי איכסון לטיטולים, לבקבוקים, למגבונים ולצעצועים.

● חברת "שף הים" תתן הנחה של 20% בדצמבר בשקם על שניצל דג הבסיס, על הווריאציות השונות שלו.

פקחי הטיסה יקיימו ועידתם בישראל

מאת אריה ארד

הוועידה השנתית של התאחדות הבינ־לאומית של פקחי הטיסה תיערך בשנה הבאה בארץ, לראשונה בתולדות המדינה. יפתח את הוועידה נשיא המדינה עזר ויצמן, שישמש הפעם לא רק בכובע הנשיא, אלא גם כאישיות בקיאה ומנוסה בתחום התעופה.

הוועידה תתכנס במארס ותימשך חמישה ימים. ישתתפו בה 1,000 פקחי טיסה מ־100 מדינות, בכללן נציגי האיגודים של תוניסיה, מארוקו, אלג'יריה, מצרים וירדן. בשולי הוועידה תיערך תצוגת ציוד־בקרה חדיש, בהשתתפות עשרות חברות, ביניהן מהמובילות בעולם.

הוועידה "תשבור את הראש", בין השאר, בשאלת התקשורת בין בקרי־הטיס של ארצות שונות, בעיקר בתוך אירופה, שם מופעלים מחשבים שונים בארצות שכנות, והמכונות אין להם יכולת לתקשר ביניהם. כן תידון הבעיה של שפת התקשורת, כאשר במציאות העכשווית טסים באוויר טייסים רבים שאינם יודעים אנגלית, או שמבטאם האנגלי גרוע עד כדי כך שאינם יכולים לתקשר עם מגדלי הפיקוח ואינם מבינים את ההנחיות הניתנות להם על ידי פקחי הטיסה. בארצות הגוש המזרחי לשעבר קיימת בעיה דומה עם הפקחים, שהנחיותיהם אינן מובנות לטייסים מערביים דוברי אנגלית.

על הפרק עומדות גם בעיות ההפרדה בין מטוסים, כאשר ציוד חדיש מאפשר ניצול יותר יעיל של נתיבי הטיס ושל נמלי התעופה. מאידך גיסא מתברר, כי מטוסים מדגמים מסויימים, למשל "בואינג 757", יוצרים במעופם מערבולות אוויר גדולה משנחזה והדבר מצריך לכופם לטוס במרחק גדול מזה שמתחייב, על פי התקנות, בין מטוסים מסוגים אחרים.

לכאן שייכת גם בעיית ה"טקאס", מערכת התראה מפני התקרבות מסוכנת למטוס אחר. למערכת מידה של בינה מלאכותית והיא מנחה את הטייס אם מוטב לו להנמיך או להגביה כדי למנוע התנגשות [illegible] עם מטוס אחר. [illegible] שני [illegible] המערכת ואת ההנחיות להגביה או להנמיך נותנת רק המערכת מהדור השני.

הנסיונות לפתח מערכת שתנחה את הטייס גם להימלט שמאלה או ימינה עלו בתוהו והמעריכים שאין ייתכנות לכך. אולם גם המערכות הקיימות סובלות מחוסר אמינות, המתבטא באזעקות־שווא רבות. כתוצאה מכך לוחצו טייסים על הרשויות ועל חברות התעופה לבטל את החובה להישמע למערכת ה"טקאס" ולסמוך על הערכת המצב של הטייס כאשר המערכת משמשת רק כלי־עזר לגיבוש דרך פעולה.

נושא אחר המטריד את פקחי הטיסה הוא דרכי ההתראה על קשיי מזג־אוויר מקומיים פתאומיים בזמן נחיתתו של מטוס. המדובר בגזירות־רוח ובמיקרו־סערות, תופעות מטאורולוגיות קצרות ומוגבלות מאוד, העלולות להטיח את המטוס אל הקרקע בעוצמה רבה בזמן הגישה הסופית לנחיתה, כאשר המטוס מקטין את מהירותו ואת הספק הכוח כדי להנמיך ולהאט.

בארה"ב נוסו מערכות התראה שונות, אולם עדיין לא נמצאה מערכת שהתרעתה תגיע אל הטייס בזמן אמיתי. במערכות הקיימות מגיעה ההתראה לטייסים שניות יקרות אחרי שהקברניט כבר הציל את המצב, או, חלילה, לאחר שהמטוס כבר התרסק.

כן יידונו בוועידה נושאים מקצועיים, כגון קיצור מספרן של שעות העבודה בפועל בשל העומס הרב המוטל על משמרות הפקחים ללא ייתכנות של הקלה בטווח קרוב, והכרתם המשפטית של פקחי הטיסה נוכח קשיי עבודתם והעייפות היתירה הנובעת משעות עבודה רבות מדי ללא מנוחה מספקת בין פרק עבודה אחד למשנהו.

כרטיס משולב של "לופטהאנזה" ו"קונדור"

חברת התעופה הגרמנית "לופטהאנזה" החלה בימים אלה לשווק בישראל טיסות של חברת "קונדור", שהיא חברה־בת של "לופטהאנזה" לטיסות שכר.

חברת "קונדור" נמנית עם המובילות בעולם בתחום טיסות־השכר; בשנת 1993 הטיסה יותר מחמישה מיליוני נוסעים, ולרשותה צי המונה 32 מטוסים.

בתחילת נובמבר החלה "קונדור" להפעיל טיסת שכר שבועית סדירה בנתיב לישראל.

מעתה כאמור משווקת "לופטהאנזה" – תוך שימוש בטיסותיה היוצאות מתל אביב לפרנקפורט ולמינכן – טיסות־המשך ליעדי הנופש של "קונדור" באיים הקאריביים, במקסיקו ובאסיה.

נוסעים ישראלים יוכלו לרכוש טיסות ל־14 יעדים באזור הקאריביים, כגון: ארובה, בארבדוס, באהאמה, סאן־חואן וסאנט לוצ'יה; לקנקון שבמקסיקו, ליעדים באסיה, כמו גואה בהודו, פוקט בתאילנד, קולומבו בסרי־לנקה, האיים המולדאביים; וליעדים באפריקה, ביניהם איי סיישל, מומבסה, איי קומורוס, מאוריציוס ודאקאר.

כרטיסי הטיסה המשולבים ניתנים לרכישה אצל סוכני הנסיעות.

יקוצר זמן המתנת אוניות מחוץ לנמלים

מאת אריה ארד

שר התחבורה ישראל קיסר אימץ במלואן את המלצות הוועדה לקביעת סידורי עבודה אופטימליים בנמלים, כדי להקטין את השיבושים ולמנוע המתנה ממושכת של אוניות מחוץ לנמלים.

במהלך עבודתם שמעו חברי הוועדה את נציגי לשכת הספנות, איגוד המשתמשים בתובלה ימית ורשות הנמלים. יו"ר הוועדה גם ביקר בנמלי ברצלונה וליסבון, הדומים לנמלי חיפה ואשדוד, ונפגש עם הנהלותיהם ועם נציגי המשתמשים בתובלה ימית בספרד ובפורטוגל.

הוועדה המליצה לפטור מחובת הניתוב אוניות בינוניות וכלי־שיט קטנים הפוקדים את הנמל אחת לשלושה ימים לפחות, שאינם זקוקים לעזרת גוררת, וכן כלי־שיט קטנים המועסקים בנמל בקביעות.

כן קבעה הוועדה שיש לתגבר את כוח האדם בנמלים ולהכשיר נתבים חדשים, בעלי אזרחות ישראלית, תוך מתן העדפה ליוצאי חיל הים.

כדי להגביר את מיומנותם של הנתבים המליצה הוועדה לחייב אותם להשתלם באמצעות מדמה (סימולטור) לניתוב, אחת לשנתיים, ולהאריך במידה ניכרת את תקופת הכשרתם.

עוד המליצה הוועדה: להגדיל את מספר תנועות כלי השיט שבפיקוח נתב – דבר שיקצר את זמן ההמתנה של אוניות מחוץ לנמלים וימנע נזק כספי ניכר לבעלי האוניות.

במסגרת המלצותיה להקלות וקיצורים מחובת הניתוב קבעה הוועדה, כי על מנהלי הנמלים להחיל נהלים ברורים וקשוחים בכל הנוגע להפלגות כלי שיט בנמלים, כדי למנוע מציאות שבה כלי שיט עוברים על חוקי הניתוב.

הוועדה המליצה גם לשפר את ציוד הקשר והמכ"ם בתצפיות הנמלים ולהכשירן כמרכזי בקרה לתנועת כלי השיט.

השר הנחה את מנכ"ל רשות הנמלים והרכבות ואת ראש מנהל הספנות והנמלים ליישם את המלצות הוועדה במלואן.

"יורוקלאס" – "אוטובוס השנה 1995"

פרס "אוטובוס השנה 1995" ניתן לפני ימים אחדים למנכ"ל "איווקו" העולמית ג'אנקרלו בוסקטי בעבור "יורוקלאס", דגם האוטובוס החדיש בעל הסיפון הגבוה של חברת "איווקו".

האוטובוס תוכנן לשוק התיור האירופי, אך הוא יגיע גם לישראל לאחר שייערכו בו השינויים המתחייבים בהתאמת השלדה לתקני ותנאי הארץ.

"איווקו" היא החברה היחידה המייצרת אוטובוס מושלם, כולל שלדה ומרכב, במפעליה באיטליה. מכלל 3,000 האוטובוסים המיוצרים שם מדי שנה, כ־2,000 הם מוגמרים.

פרס "אוטובוס השנה" ניתן על ידי צוות שופטים המורכב מעיתונאי רכב, המתמחים בתובלת נוסעים. צוות השופטים הדגיש את התכונות הבולטות של הרכב, שהשפיעו על החלטתו: מבנה עמיד בהתהפכות, מערכת בלימה מיוחדת, תכונות המנוע, רמת רעש נמוכה, צריכת דלק נמוכה (למרות 375 כ"ס של המנוע) וגמישות מצויינת. בניית המרכב מחומרים שאינם מחלידים תמאפשר למפעל לתת אחריות ל־10 שנים.

ב"יורוקלאס" 50 מקומות ישיבה והוא גולת הכותרת של ייצור האוטובוסים ב"איווקו". בקרוב יבואו בעקבותיו אוטובוסים מיוחדים לנסיעות ארוכות, אוטובוסים עירוניים עם רצפה נמוכה ואחרים. (יהודה רביב)

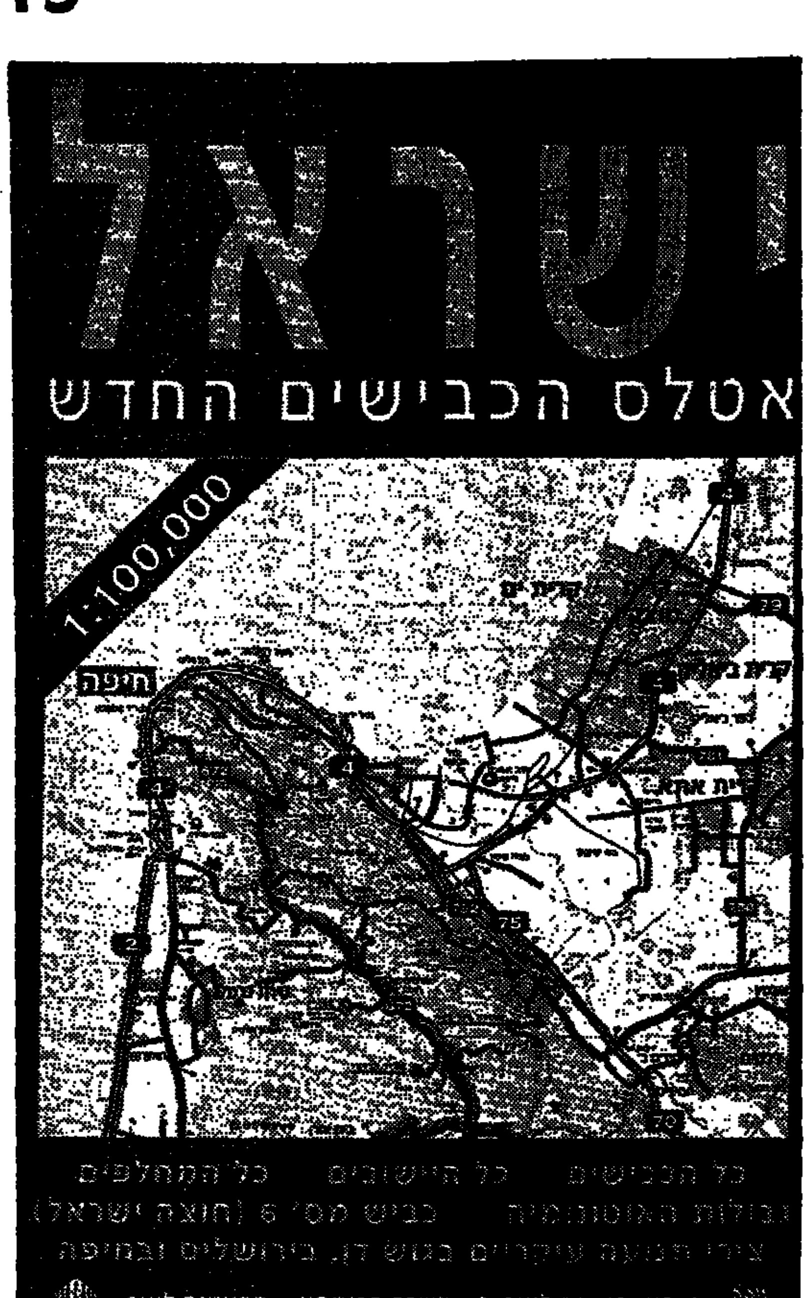

לנהג ולמטייל

"אטלס הכבישים החדש"

מאת עידה פאר

מהדורה מורחבת ומעודכנת של "אטלס הכבישים החדש", בהוצאת חברת "מפה" וההוצאה לאור של משרד הביטחון, הופיעה בימים אלה. המהדורה הראשונה, שיצאה לפני כשמונה חודשים, נמכרה בכ־200,000 עותקים. במהלך חודשים אלה התקבלו מכתבים רבים עם הערות לתיקון ולעדכון, ועל פיהם הוכנה המהדורה הנוכחית.

"אטלס הכבישים החדש" הוא הראשון שהופיע בקנה־מידה 1:100,000. הוא הופק כולו בגראפיקת מחשב מיוחדת המצטיינת בהירות, יעילות ומדוייקות. זהו אטלס "ידידותי" במלוא מובן המלה, המאפשר התמצאות בשטח במבט אחד מהיר.

האטלס כולל את כל היישובים ואת כל הכבישים, המחלפים והצמתים בארץ. מספרי הכבישים וצבעיהם מתאימים לשילוט שבדרכים, דבר המקל על ההתמצאות בעת הנסיעה. כל תחנות הדלק מסומנות במפה, וכן גם תחנות משטרה, תחנות עזרה ראשונה ובתי־חולים.

נוסף על רשת הכבישים והיישובים כולל האטלס מידע למטיילים ולנופשים על גנים לאומיים, שמורות טבע, פארקים, חניונים, אתרים היסטוריים וארכיאולוגיים ואתרי טבע ונוף.

מן החידושים וההרחבות שבמהדורה החדשה ניתן למנות:

● גבולות האוטונומיה הפלסטינית, על המובלעות הישראליות שבתוכה וכבישי הגישה אליהן.

● מעבר הגבול ערבה בין ישראל לירדן.

● התוואי המתוכנן של כביש מס' 6, "חוצה ישראל", העתיד לשנות מן היסוד את התשתית התחבורתית בארץ.

● מפות בקנה־מידה מפורט יותר של שלושת הגושים העירוניים הגדולים: תל־אביב וערי גוש דן, ירושלים וסביבתה וחיפה וסביבתה.

● תרשימי צבע מפורטים של כל המחלפים בישראל.

● סימון ראשון של שביל ישראל – שביל הליכה, המסומן בשטח (שחלקו עדיין בתכנון בלבד), לכל אורך המדינה.

האטלס נערך בידי צוות מומחים בתחומי הגיאוגרפיה והקרטוגרפיה: אמנון קרטין, מרצה בחוג לגיאוגרפיה של אוניברסיטת תל־אביב; מולו שנירר, לשעבר סגן מנהל מע"צ, מומחה לרשת הכבישים, הצמתים והמחלפים בארץ; אורי דביר, מומחה לידיעת הארץ, עורך ראשי של מפות שבילי ישראל, איש החברה להגנת הטבע; מנחם מריקוס, מומחה לידיעת הארץ, איש רשות שמורות הטבע.

מידע רב סופק לעורכי האטלס מגופים כמו המרכז למיפוי, קק"ל, רשות הגנים הלאומיים, חברות הדלק, עיריות ומועצות מקומיות.

צוות מעקב של חברת "מפה" פועל ברציפות לאיסוף נתונים לצורך עדכון שוטף של האטלס.

המהדורה הנוכחית הוצאה לאור בשני גדלים: מהדורה רגילה בקנה מידה 1:100,000, שמחירה לצרכן 79 ש"ח, ומהדורת־כיס בקנה מידה 1:150,000, שמחירה לצרכן 64 ש"ח.

בתחילת דצמבר תופיע מהדורה אנגלית.

חולץ הפקק בצומת הכפר הירוק

חנוכתו החגיגית אתמול של מחלף כפר הירוק בכביש מס' 5 חלצה אחד הפקקים המטרידים ביותר בתנועת הרכב בגוש דן. אולם ההקלה הממשית לנוהגים בצומת רגיש זה תבוא רק לאחר שיושלם גם הגשר במחלף מורשה החדש, בעוד חודשים אחדים.

עקב האירוע החגיגי אנו מוצאים לראוי להביא את הרשימה הבאה מפרי עטו של יהודה זיו, שפורסמה בחודש יולי האחרון בבטאון מע"צ "בשטח" ועוסקת בגלגולי שמם של הכפר הירוק והמחלף שלידו, ומגלה דברים שאינם ידועים לרוב הציבור כיום:

"כפר הירוק" או "הכפר הירוק"?

איש החינוך גרשון ז"ק, ממקימי "בית החינוך לילדי עובדים" בצפון תל אביב ו"בית ברל" שליד משב צופית, נמנה בשעתו עם "נערי בן־גוריון". בפרוץ מלחמת העצמאות הטיל עליו "הזקן" (דוד בן־גוריון) להקים את חיל הים – וגרשון ז"ק היה גם מפקדו הראשון. כשפשט את מדיו, בתום המלחמה, שב אל המעשה החינוכי ויסד ליד רמת השרון כפר נוער "המכשיר את חניכיו להקלאות ולכיסוי שממות הארץ בירוק". מטבע הדברים, רצה ז"ק לכנותו על שם בן־גוריון, אך זה הסתייג בתקיפות מכל הנצחה שהיא.

רמז לשם "הזקן"

גרשון ז"ק מצא לו איפוא דרך מתוחכמת לעקוף את מצוותו המפורשת של "הזקן". הוא קרא למוסד החדש בשם "כפר הירוק", ללא ה"א הידיעה בראש המלה כפר – לכאורה, כיאות לייעודו החלוצי: לא "הכפר הירוק" לעצמו, אלא כפר המסמל את הכמיהה אל "הירוק" בכללותו. אך בפועל ידעו כל הנוגעים בדבר, כי היה בכך רמז ברור לשמו של בן־גוריון, אשר עם בואו לארץ עיברת, כידוע, את שמו הגלותי גרין (ירוק).

ועדת השמות במועצה המקומית רמת השרון, שבתחומיה כלול הכפר החדש, אישרה את ההחלטה – ומפת ישראל, בקנה מידה 1:100,000, במהדורתה המתוקנת הראשונה (מחודש מאי 1953) כבר מציינת את המקום בשם "כפר הירוק", כדרוש.

לימים נסלל כביש גלילות – מורשה (מס' 5), שיש המכנים אותו באהדתם "חוצה שומרון". עם סלילתו נתבקש, בין היתר, מתן שם לצומת החדש – שם הוא חוצה, בצד הכפר, את הכביש המוליך מהרצליה, דרך רמת־השרון והדר־יוסף, לרמת־גן ולתל אביב (מס' 482). ועדת־השמות הממשלתית, שאין בידה מנדט לקביעת שמות בתחומי גופים מוניציפאליים, לא היתה מעורבת במתן השם לכפר עצמו, אף לא בשינוי הנוסח שחל בו לימים: בעוד מתן שם לצומת הסמוך לו, הוא מעניינה. ואמנם, כבר ביום 29 בדצמבר 1954 נכלל הדבר בסדר היום של ישיבתה. אך כיוון שכוונת הנצחתו המוסווית של בן־גוריון בשם הכפר לא הועלתה, ככל הנראה, על שולחן הוועדה ולא הגיעה לידיעת חבריה – קראה זו, לפי תומה, לצומת שבצידו "צומת הכפר־הירוק", בה"א הידיעה.

בעקבות החלטת הוועדה, צויין הצומת גם במפת ישראל בנוסח המיודע של שם הכפר – שהוא עצמו מופיע בה, עד היום, ללא ה"א הידיעה. רק מע"צ לבדה הוכיחה שיא יוצא־דופן של נאמנות עיוורת לשם המקורי (ולבן־גוריון) על גבי תמרורי ההתרעה וההפנייה שבמבואות הצומת. החדש הוסיפה מע"צ לציין כל העת דווקא את השם צומת כפר־הירוק, ללא ה"א הידיעה.

למרות זאת, הורגלו הכול בינתיים, בשטף הדיבור,

לכנות את המקום "הכפר הירוק" – עד שהרגל נעשה טבע. גם כוונתו המוסתרת של גרשון ז"ק נשתכחה, בבחינת השנים – כעדות השלט המתנוסס עתה בשערי המוסד: "הכפר הירוק, ע"ש לוי אשכול". מתברר, כי עוד בטרם נעשה ראש־הממשלה השלישי של ישראל היה לאשכול קשר אישי רב־שנים עם "כפר הירוק". לפיכך, כשנפטר בשנת תשכ"ט (1969), החליטה הנהלת המוסד לכנות את הכפר על שמו דווקא.

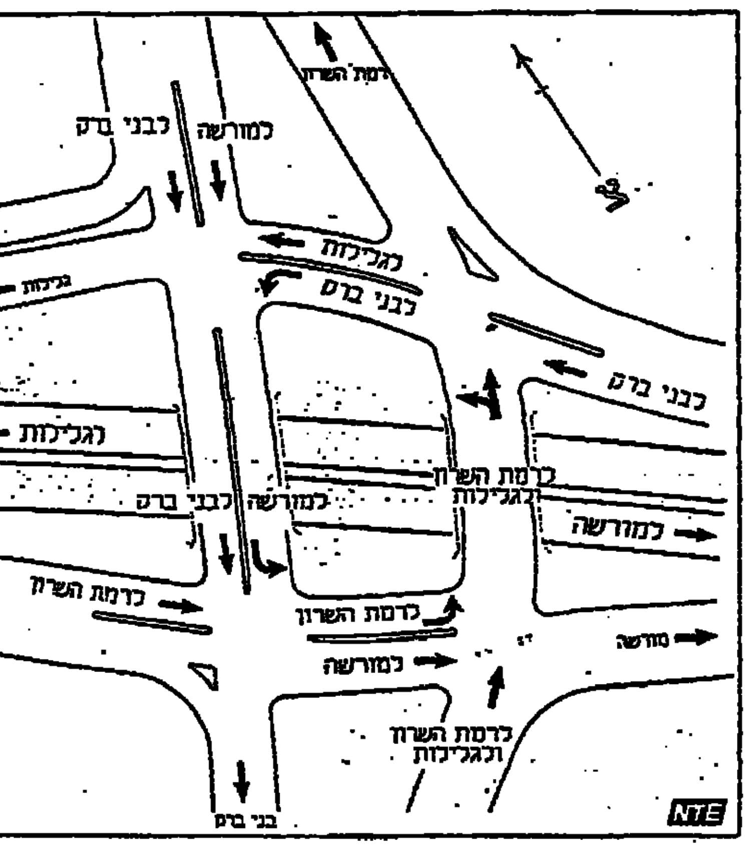

אף־על־פי־כן, עדיין מוסיפים גופים ממלכתיים להשתמש בצורתו המקורית של שם המקום. למשל, כ"צחוק הגורל", מופיע המוסד עד היום בספר הטלפונים כך: "הכפר הירוק ע"ש לוי אשכול, כפר הירוק" – כלומר, שמו (החדש) של המוסד לחוד ושמו (המקורי) של המקום לחוד... כך גם במפת ישראל, שעדיין היא מציינת, כאמור, את שמותיהם השונים של הכפר ושל הצומת, זה בצד זה.

באחרונה החלו עוברי דרך רבים לתת את דעתם ואף להגיב על שינויי הנוסח בתמרורים ובאותה מידה גם במפה, בין שם הצומת לבין שם הכפר – שבעצם, הוא־הוא אשר נתן לצומת את שמו מלכתחילה... מע"צ, שמצאה עצמה "בצרות", פנתה – לרגל בנייתו של המחלף החדש בצומת – אל ועדת־השמות הממשלתית, וזו שבה ואישרה את החלטתה מלפני ארבעים שנה. עם כל הכבוד לזכרו של דוד בן־גוריון, אין כנראה ברירה – וכך, "בהזדמנות חגיגית זו" של קביעת תמרורים חדשים במבואות המחלף, שונה גם נוסח השם ומעתה הוא "מחלף הכפר־הירוק". ואם יוסיף גם המרכז למיפוי ישראל ("אגף המדידות" לשעבר) בתוקף הסכת שמו של המוסד משכבר הימים, את ה"א הידיעה אף בראש ציונו של הכפר הירוק עצמו במפה – יבוא הכול על מקומו בשלום.

משרדי הרישוי יהיו פתוחים גם אחר־הצהריים

מאת אריה ארד

מיום א', 4.12, יהיו משרדי הרישוי פתוחים גם בין השעות 4 – 6 אחר־הצהריים. ביצוע החלטה זו מתאפשר תודות להאצלת סמכויות נציבות שירות המדינה למשרד־התחבורה, כניסוי ראשון מסוגו בביורוקרטיה הממשלתית.

המשרדים המחוזיים של רשות הרישוי יהיו פתוחים אחר־הצהריים בימי א', ג' וה'. המשרדים המקומיים יהיו פתוחים אחר־הצהריים רק בימי א' וג'.

האצלת סמכויות הנציבות מאפשרת להנהלת המשרד לנהוג גמישות בהפעלת שירותיו לפי צורכי הציבור, ולא לפי נוחות הפקידות הממשלתית.

מכרז לגשרים להולכי רגל

מאת אריאלה זלמן

חברת "נתיבי איילון" תפרסם בימים הקרובים מכרז לתכנון ולביצוע שבעה גשרים להולכי רגל – בחיפה, בחדרה, בנתניה, באשדוד ובערד.

החברה שתזכה במכרז תממן את עלויות התכנון והביצוע, ובתמורה תקבל זיכיון לשטחי הפרסום של הגשר.

הגשרים שיוצאו למכרז בחיפה הם: דרך הכרמל – גשר "נווה דוד"; בכביש החוף – עין הים; בת גלים – קריית אליעזר.

הגשר בחדרה ייבנה ברחוב רמב"ם.

הגשר בנתניה – ברחוב קרצ'בי.

הגשר באשדוד – בשדרות בני־ברית, סמוך לתחנת הדלק.

הגשר בערד – ברחוב הקנאים, בין מבנה חטיבת הביניים אלון למבנה בית־הספר התיכון.

צעירים משכילים (ועניים) מעדיפים לנסוע ברכבת

מאת יפה אברמוביץ

רוב הנוסעים ברכבת ישראל הם צעירים בגיל פחות מ־40, בעלי השכלה גבוהה מהממוצע ובעלי הכנסה נמוכה מ־4,000 ש"ח לחודש – נתונים אלה עולים מסקר שערכה חברת "מיצוב", בראשותו של הפרופסור מיכאל פרי, על פי הזמנת רשות הנמלים והרכבות.

הסקר נערך על מדגם אקראי של 306 נוסעי הרכבת, באמצעות ראיונות אישיים שבוצעו בימים ובשעות שונות. מתוצאות הסקר עולה, כי רוב נוסעי הרכבת משתמשים בה לפחות פעם בשבוע, ושליש מהם משתמש בה שלוש פעמים בשבוע או יותר. כ־50 אחוז מהנוסעים ברכבת משתמשים בה כדי להגיע לעבודה.

האוטובוס הוא אמצעי־התחבורה המשלים הנפוץ ביותר בקרב נוסעי הרכבת. כ־40 אחוז מהם מגיעים לתחנות הרכבת באמצעות אוטובוס. 27 אחוז מהנוסעים מגיעים ברכבם הפרטי, 23 אחוז מגיעים ברגל, והיתר במוניות. חלק ניכר מהנוסעים ברכבת לעבודה, שלוש פעמים בשבוע או יותר, הם בעלי רכב פרטי, המגיעים ברכבם לתחנת המוצא.

עורכי הסקר היו ערים לעובדה, כי מספרם הגדול של החיילים הנוסעים ברכבת מוריד את ממוצע גיל הנוסעים. אולם גם לאחר הוצאתם של החיילים מן המדגם עולה, כי יותר ממחצית הנוסעים האזרחיים ברכבת הם בגילאי 21 – 40. 48 אחוז מהם אינם נשואים, 39 אחוז נשואים עם ילדים, 14 אחוז נשואים ללא ילדים.

נוסעי הרכבת, כך עולה מן הסקר, הם בעלי השכלה גבוהה מהממוצע: 40 אחוז מהם בעלי השכלה אקדמאית; 46 אחוז נוספים בעלי השכלה תיכונית מלאה. בלי החיילים התפלגות נוסעי הרכבת מעידה על השכלה גבוהה יותר: 49 אחוז בעלי השכלה אקדמאית ו־34 אחוזים נוספים בעלי השכלה תיכונית מלאה.

עוד עולה מהסקר, כי כמחצית הנשאלים הם בעלי הכנסה נמוכה מהממוצע במשק, כאשר ההכנסה הממוצעת נטו לצורך הסקר הוגדרה כ־4,000 ש"ח.

בורסה

מניה	שער	מחזור	שינוי	שינוי ב%	הצע/ביקוש
[illegible]	[illegible]	[illegible]	[illegible]	[illegible]	[illegible]

משתנים

נכון ליום 29.11.94

שם מניה	שער נק.	שינוי נק.	ש. אחוז	ע.נ.	ת.כ.
קרדן רשק 5	391	4	1.10	1500.00	5865.00
אגן	3652	79	2.20	693.50	26691.39
מגן נפט 5	5302	94	1.17	-20.00	-1099.60
מבטח שמיר	1120	32	2.27	2760.00	30912.00
מלל	467	18	4.40	300.00	1413.00
מליבו 5	810	2	0.02	-2380.00	19269.60
עזרא	2847	161	6.60	3440.00	95234.80
משוב	257	8	3.30	-400.00	-1024.00
בחלת	5267	107	2.20	-0.00	0.00
פריקלאס	1996	41	2.20	-0.00	0.00
כלכלית ים	1050	21	2.20	-0.00	0.00
בולוס שיש	205	2	1.10	1100.00	2255.00
פוסידון	1015	2	2.22	1540.00	15669.50
קווי אשראי	1555	2	1.12	1680.00	-26376.00
כלל ביטוח	1155	0	0.00	13860.00	160050.60
מבני תעשיה	375	0	0.00	14000.00	52276.00
בזק	540	11	2.20	-28800.00	-156410.00
ישרמקו יהש	83	08	10.00	32760.00	264336.00
אקרשטין תעש	327	15	4.45	300.00	999.00
סמן	793	0	0.00	0.00	0.00
חבל יהש	92	03	3.32	4600.00	4423.00
אבנק יהש	256	21	8.67	164000.00	421840.00
רב בריח	1175	6	0.05	270.00	3208.50
יעד	560	39	6.65	0.00	0.00
פורמולר	990	41	4.40	0.00	0.00
ארמית	660	19	2.27	5200.00	-35434.00
אבנר יהש	72	0	0.00	1600.00	1152.00
גרנית	464	0	0.00	0.00	0.00
כיל	269	0	0.00	0.00	0.00
כיתן	1060	13	1.12	45100.00	119526.00
אסם	1725	35	2.20	-525.00	9036.00
מכתשים	1392	28	2.20	7500.00	10329.00
אגיס	2033	5	0.02	160.00	3644.40
[illegible]	2135	0	0.00	-1150.00	-24568.00
[illegible]	1165	[illegible]	0.02	2000.00	-23752.80
שקם	1631	4	0.05	-1500.00	-24375.0
חברהלישר 1	21554	[illegible]	[illegible]	-150.00	-32337.60
חברהלישר 5	20816	105	0.85	-19.50	-39776.1
חוסין	3058	153	4.47	-400.00	12250.30
מישור החוף	462	13	3.30	720.00	3331.80
יואל	141	3	2.22	31500.00	44171.25
ארית	473	1	0.02	0.00	0.00
איטונג	810	4	0.05	320.00	2553.60
ליפשיר 1	279	2	0.07	1800.00	5046.00
בינלאומי 1	33815	0	0.00	115.00	38891.50
בינלאומי 5	31013	77	0.02	22.50	6977.93
לאומי	324	5	1.15	-1900.00	6184.00
פת תעש מבנ	27562	1000	3.35	-10.00	-2699.10
כלל העשיות	1778	27	1.15	-4240.00	-75144.80
אפריקה 01	347325	5289	1.15	-18.90	-65795.15
אפריקה 1	341774	6975	2.20	-5.20	17789.69
הכשרת ישוב	976	15	1.15	-12000.00	119561.20
קרור 5	1873	14	0.07	-780.00	-14505.60
טבע	75976	752	1.10	224.00	169186.06
ים המלח	754	11	1.15	10800.00	80728.50
נייר חדרה	12596	192	1.15	-348.00	-43515.36
דלק	8218	83	1.10	-360.00	-29564.00
דיסקונט השק	18412	46	0.02	-989.00	-16173.53
נפטא	648	3	0.05	2200.00	14282.00
טיבון ריל	383	10	2.27	1960.00	7845.20
משכן	30692	0	0.00	9.00	2741.54
כור	23215	354	-1.15	-1216.00	-281410.98
פועלים	447	2	0.05	9248.00	412219.40
טפחות רג	189597	953	0.05	-0.80	-1501.54
מהדרין	13171	98	0.07	60.00	7905.90
פריון	10191	77	0.07	-96.00	-9605.04
כבלים	1430	14	1.10	300.00	4260.00
אלקו	8967	254	2.27	-608.00	-54692.16
פועלים השק	6685	123	1.17	-660.00	-45133.70
נכסים בנין	19799	404	2.20	-56.00	11063.87
אוסיף	7986	20	0.02	54.00	4474.80
יצוא	1554	0	0.00	0.00	0.00
כלל סחר	808	12	1.15	-0.00	0.00
אזורים	3729	19	0.05	-6930.00	-257478.00
כללישראל 1	7291	130	1.17	-630.00	-45922.68
אידיבי אחז	1003	15	1.15	-15000.00	-149892.00
עלית 5	1501	15	1.10	-300.00	-45197.00
אלרון	7753	298	4.40	2385.00	184929.60
תאפ	1060	11	1.10	-1540.00	-16317.00
פולגת ד	357	2	0.05	1200.00	4299.00
פמ.שרט	136	15	1.10	-560.00	-7565.00
פטרוכימיים	1178	6	0.05	-252.00	-29635.20
פיבי	43315	997	2.22	-171.50	-73599.05
אלביט	17803	694	3.37	-623.00	-112673.05
אירונ	347	-11	-3.30	-420.00	-1360.00
ספנות בנק	2186	-17	-0.07	-0.00	-0.00
שיפרסל	4784	73	1.15	-1775.00	-85276.75
אידיביפתח	52305	528	-1.10	-260.00	-135576.03
פקר	8640	691	7.72	-0.30	0.00
תאת 5	304	3	1.10	-1200.00	-3609.00
טמפו	1369	45	3.30	-1530.00	-22494.40
כללאלקטרוני	27580	279	1.10	-279.00	-76626.50
כרן פיתוח	717	21	3.30	300.00	2127.00
דנבאר 5	1690	56	3.30	-60.00	1134.00
גרנית אב	1105	05	0.02	6000.00	6600.00
שקם ברקן 4	122	1	0.07	-0.00	-0.00
יואל אב 2	91	0	0.02	3000.00	2780.00
טבע אב 5	432	17	4.40	0.00	0.00
כור אב 5	6635	52	0.07	-36.00	-2417.30
כור אב 1	1095	1	1.10	3640.00	-39926.00

אזהרה לקוראים

מערכת "דבר" עושה במיטב יכולתה לדווח לקוראיה תוך קיצור את נתוני הבורסה הבאים לידיעת הקורא.
כל שימוש בנתונים המתפרסמים בעמוד הבורסה וגורמים כל החלטה על ידי המשתמשים, נעשית על אחריותו. אין המערכת אחראית במקרה של טעות בנתונים.
אין בפרסום הנתונים משום המלצה או חוות דעת למשקיע ויש לאמתם עם יועצי השקעות.

נמסר ע"י מבט לכלכלה ולחברה

לסתום את החורים בהגנה

הגנתה החלשה של הנבחרת הלאומית מעוררת דאגה, ערב המשחק החשוב מול רומניה. אתמול היה בוני גינצבורג מצויין וקפריסין החלשה לא ניצלה את החורים הרבים בהגנה הישראלית. לשלמה שרף מצפה מלאכה קשה. אולם, חרף ההגנה החלשה זכתה בסופו של דבר ישראל בנצחון מוראלי חשוב על קפריסין

ישראל — קפריסין 3:4

מאת אמיר הכברג

נבחרת ישראל ניצחה אתמול במשחק ההכנה האחרון שלה לפני רומניה את נבחרתה החלשה של קפריסין בתוצאה הגבוהה – 3:4 (2:3).

השערים הרבים מעידים על משחק פתוח ובעיקר על שתי הגנות חלשות ביותר, כאשר אותנו כמובן מעניינת ההגנה הישראלית שפעם נוספת היתה חדירה מול נבחרת אפורה וחלשה כמו קפריסין.

נראה שניר קלינגר איבד את בטחונו בתפקיד הבלם האחורי, הוא היה אשם לפחות בשני שערים ולא במקרה בחר שלמה שרף להחליפו במהלך המחצית השנייה.

רק כמה הצלות נפלאות של בוני גינצבורג הצילו את נבחרת ישראל מספיגת כמה שערים נוספים. בשורות ישראל ניתן לציין גם את חוליית הקישור בראשותם של איל ברקוביץ' ואלון חזן, שהזינו את חרזי בכדורים מצויינים והגיעו לכמה מצבי הבקעה קורצים.

קפריסין עלתה ליתרון ראשון בדקה ה-14, לאחר שער עצמי אומלל של אלון חרזי – 0:1.

בדקה ה-27 בעט אלון חזן כדור עוצמתי שטוח מ-18 מ' כדי לאזן את התוצאה – 1:1.

גרגרת השערים נמשכה ובדקה ה-34 פרץ קוג'יך האורח מימין ובבעיטה נפלאה אל בין חיבורי הקורות קבע – 1:2.

אלון חזן לא נותר חייב והחזיר בשער נדיר ביופיו, בדקה ה-37 כאשר בעט מ-16 מ' אלכסונית אל בין חיבורי הקורות – 2:2.

שתי דקות מאוחר יותר הגביה ניר קלינגר כדור ורונן חרזי נגח פנימה – 2:3.

בדקה ה-53 הרהימו האורחים בשער שווין, לאחר שתרילוקסוס נגח כדור שהוגבה לעברו ע"י קוג'יך לרשת – 3:3.

ישראל השתלטה על מרכז המגרש ובדקה ה-75 הצליח רוני רוזנטל להחזיר את היתרון לישראל, לאחר שגלאם הגביה משמאל, רונן חרזי המשיך בנגיחה לעברו של חלוץ טוטנהאם שלא התקשה לקבוע – 3:4.

בדקות הסיום ניתנו לישראלים כמה הזדמנויות פז להגדיל את יתרונם, אבל החמצות מרהימות של איל ברקוביץ (פעמיים) ושל רוני רוזנטל הותירו את התוצאה בעינה.

אין ספק, כי לשלמה שרף מצפה מלאכה קשה כדי לייצב את משחק ההגנה של הנבחרת עד המשחק מול רומניה, ב-14 בדצמבר.

שפט דאוד טוהיל לעיני 4,000 צופים באיצטדיון טדי.

ישראל: גינצבורג 7; חלפון 5, קלינגר 4 (רוני לוין), חרזי 4, אמסלם 5 (גלאם 5); שלח 5, אלון חזן 6, אבי נמני 4 (רביבו 5), ברקוביץ 6; רוזנטל 6, רונן חרזי 6.

מה קורה לניר קלינגר (משמאל). גם אתמול הוא סבל מחוסר בטחון שעלה לנבחרת בשערים מיותרים. לעומתו, ממשיך רונן חרזי לגלות כושר משביע רצון בהתקפה

גרייב כוכב עולה

הנבחרת האולימפית

הנבחרת האולימפית של ישראל גברה עם הרכב חסר על נבחרת קפריסין בשיעור 1:2.

הנבחרת האולימפית סבלה מהיעדרם של שי הולצמן, אלון ברומר הפצוע וניר סביליה ששיחק רק במשך מחצית אחת.

הישראלים שלטו במרבית הזמן במרכז המגרש וכבר הוליכו 0:2, אבל שער מצמק של הקפריסאים הכניס את תגיכיו של יצחק שום ללחץ, שכנס לא עלה להם ביוקר.

את היתרון הראשון לאולימפית העניק גג'זאן גרייב, בדקה ה-24. גרייב המסוכן הצליח להבקיע ממש עם השריקה למחצית את השער השני – 0:2.

בדקה ה-76 יצאו האורחים להתקפה מהירה, שהסתיימה בשער מצמק, שכאמור הכניס את הישראלים ללחץ.

אולם, סוף טוב הכל טוב והנבחרת האולימפית זכתה בנצחון שישפר את בטחונה לקראת המשך הדרך.

11 ספורטאים מסין חשודים בשימוש בסמים

11 ספורטאים סינים שהשתתפו לאחרונה במשחקי אסיה נבדקו ונמצא, כי הם השתמשו בסמים אסורים, כך דיווחה אתמול סוכנות הידיעות היפאנית, קיודו.

בדיווח נמסר, כי יושיו קורודה, יו"ר הוועדה הרפואית של המועצה האולימפית האסיאתית, אמר כי דגימות שתן של כל אחד מ-11 הספורטאים נבדקו ונמצאו "חיוביות".

מהסוכנות לא נמסרו שמות הספורטאים או באיזה ענף ספורט עסקו.

גם היומון יומיורי שימבון דיווח אתמול, כי "דגימות שתן של 11 ספורטאים סינים הכילו סמים אסורים בשימוש". כן נאמר, כי בדיקות חוזרות מתבצעות עתה על דגימות שתן נוספות.

היומון ציין, כי בין הספורטאים, 2 נשים ו-4 גברים מנבחרת השחייה, והוסיף, כי אף אחד מהספורטאים החשודים בשימוש בסמים אינו שייך לנבחרת האצנים של המאמן מאונרן.

אם גם בבדיקה השנייה יתגלו עקבות סמים, ייאלצו כל 11 הספורטאים להחזיר את 15 המדליות בהן הם זכו.

מאמן בראזילאי לנבחרת ויאטנם

הברזילאי, ארסון אראוז'ו טאווירז הוא מאמנה החדש של נבחרת ויטנאם בכדורגל.

זהו הצעד הראשון של ההתאחדות הויטנאמית לקראת הפיכת הכדורגל במדינה למקצועני.

טאווירז הוא המאמן הזר הראשון שנרכש ע"י הויטנאמים מזה 10 שנים. בעבר אימנו במדינה זו מאמנים מברה"מ המנוח.

קשרה לשעבר של קבוצת ליברפול ונבחרת אנגליה, סטיב מקמהון, מונה כמנג'ר קבוצת סווינדון מהליגה האנגלית הראשונה.

הנקודה האומללה של הפועל ת"א

הפועל ת"א — טאוגרס 78:77

מאת עמית פז

כדורסלני הפועל ת"א ספגו אמש הפסד ביתי צורב במשחקם מול הקבוצה הספרדית הבינונית, טאוגרס – 78:77 (36:33).

חולשה בלתי מובנת שפקדה את תגיכיו של צביקה שרף במחצית הראשונה עלתה להם בסופו של דבר ביוקר רב.

במהלך אותה מחצית אומללה איבדו האדומים 12 כדורים והירבו להחטיא ממצבי קליעה נוחים. פשוט קשה היה להכיר את הפועל ת"א, בעיקר את כאק ג'ונסון שנקלע לערב "שחור".

האורחים ניצלו זאת כדי לשלוט בקצב המשחק ובראשותו של פראסוביץ' שסיים את המחצית הראשונה עם 23 נקודות הם הוליכו כל הזמן ללא עוררין ויתרון השיא שלהם נרשם בדקה ה-16 – 21:34.

במצב זה ביצע צביקה שרף חילוף נבון כאשר הכניס למשחק את צח יאיר במקומו של אורדיטי החלש. יאיר שיתק את פראסוביץ' והפועל ירדה להפסקה עם פיגור של שלוש נקודות בלבד.

עם פתיחת המחצית השנייה חזרה הפועל למשחק ובדקה ה-22 כבר נרשם שוויון – 38:38 ובדקה ה-27 אף עלו האדומים ליתרון – 47:51, בזכות משחק הגנה מצויין של צח יאיר ומשחק הגנה משופר של פליישר וואגנר.

בדקה ה-30 הוליכה הפועל 50:55. אבל צח יאיר התעייף והספרדים חזרו לתמונת המשחק. בדקה ה-34 נרשם שוויון – 60:60. אורדיטי חזר למגרש והשתפר ובדקה ה-37 הוליכה הפועל 62:68.

אולם, אז החלו האדומים לאבד כדורים והספרדים חזרו במהירות למשחק. כאשר נותרו שבע שניות לסיום העלה גרין את האורחים ליתרון 74:78 ובאק ג'ונסון בשלשה של השנייה האחרונה המתיק במעט את הגלולה.

שפטו סנידרס מיוון ולגווטר מהולנד לעיני 1,500 צופים באוסישקין.

נקודות לטאוגרס: פראסוביץ 34, לאסר וגרין 11 כ"א, גומז 9, אבל 6, ריבאס וטלבאורד 4 כ"א.

נקודות להפועל: ואגנר 21, ג'ונסון 20, פליישר 12, יאיר 8, אורדיטי 7, כץ 4, ברקוביץ 2, טרי 1.

האילתים רוצים לתקן את הרושם

לקראת אילת — קאסרס

מאת דרור בייטין

כדורסלני הפועל אילת ינסו הערב לתקן את הרושם העגום ממשחקם הכושל בשבוע שעבר מול פייסטרי אתונה, כאשר הם יארחו באולמם הביתי את הקבוצה הספרדית, קאסרס.

בגליל זוכרים היטב את קאסרס, שמחקה פיגור של 19 נקודות ממשחקה הראשון בארץ, כדי להביס את תגיכיו של פיני גרשון בהפרש מרהים של 39 נקודות בגומלין.

האילתים לא הרשימו בשבוע שעבר בפתיחת הופעתם במסגרת בית שמינית הגמר של גביע קוראץ' וניכר היה חוסר הניסיון של מרבית השחקנים בזירה האירופית.

הערב מצפה להם משחק קשה ביותר. אומנם הקבוצה הספרדית אינה מצטיינת לשחק מחוץ לביתה, אבל גם יכולת פשרות של שחקניה תאלץ את האילתים להיות בשיאם כדי לזכות בנצחון הבכורה שלהם בבית שמינית הגמר של גביע קוראץ'.

כפר־סבא הדהימה את מטה אשר – 1:3

כדורעף

מאת מיכאל אסקין

קבוצת הפועל כפר־סבא הדהימה אמש בנצחון על האלופה, הפועל מטה אשר, בשיעור 1:3 (5:15, 15:4, 7:15, 12:15) בתום שעתיים של משחק מלהיב ומרתק לעיני 300 צופים שחרף מזג האוויר הסוער הגיעו למרכז הספורט ע"ש אלון בכפר־סבא.

בשורות הכפר־סבאים בלטו ניקולאי קורצקי, אלכסנדר אפסלניקוב, של דוברוב ואיליה בלקין.

במטה אשר ניתן לציין את גלעד דורון ואנטון ריציגר.

שפטו נתי טרום וגבי לוטן.

ויינטיג תחזק את אליצור חולון

נשים

מאת אמיר גנין

ואלרי ויינטיג תחזק את אליצור חולון עד תום העונה, במקומה של טרישה סטפורד ששוחררה מהקבוצה.

ויינטיג, 23, המתנשאת לגובה של 1.90 מ' היתה אחת מהשחקניות הטובות בליגת המכללות בארה"ב ובחולון מאמינים שהיא תביא למפנה לאחר הפתיחה הגרועה של העונה.

פייטון הוליך את סיאטל לנצחון חמישי

כדורסל מעולם אחר

גארי פייטון עם 28 נקודות, שהם שיא עונתי וסם פרקינס 20, הוביל את הסיאטל סופרסוניקס לנצחון 99:118 על אינדיאנה פייסרס. דטלף שרמפ 18 ושון קמפ וקנדל גיל – 16 כ"א הוסיפו לסיאטל, שזכתה בפעם החמישית בשש משחקיה האחרונים, לאחר שלושה הפסדים רצופים.

רג'י מילר קלע 20 נקודות לפייסרס, אך לא מנע הפסד שני ברציפות של קבוצתו.

בסן אנטוניו: דייויד רובינסון קלע 24 נקודות וקטף 10 ריבאונדים כדי להוליך את הספרס לנצחון 88:92 על מינסוטה. זה היה ההפסד ה-12 העונה של מינסוטה ב-13 משחקים והשישי ברציפות.

רובינסון הוא הקלע השני בכל הזמנים של סן אנטוניו. הוא קלע עד כה 10,298 נקודות, שמונה יותר מאשר ג'יימס סילאס. ג'ורג' גרווין הוא שיאן הקלעים של הספרס עם 23,602 נקודות.

ויני נגרו קלע 19 ושון אליוט 16 לסן אנטוניו. מנגד קלע איזיה ריידר 23 נקודות ושון רוקס ודאג ווסט הוסיפו 18 כ"א.

טראפטוני ימשיך לאמן את באיירן

מאמנה האיטלקי של באיירן מינכן, ג'ובאני טראפטוני ישאר בקבוצה, כך אמר אתמול במינכן נשיא המועדון קרל היינץ רומניגה והדים שמועות כאילו יש כוונה לשלוח את טראפטוני הביתה, בעקבות התצוגה הירודה של הקבוצה מאז תחילת העונה.

לפי דברי רומינגה ישאר טראפטוני בתפקידו עד 30 ביוני 95, דהיינו עד תום העונה בגרמניה "שום דבר לא משתנה" אמר מי שכיכב בעבר בקבוצה שהיתה אחת מהטובות באירופה.

ההודעה באה בעקבות שמועות עקשניות, לפיהן עומדים האיטלקים להציע למאמן את תפקיד המאמן הלאומי של ה"סקוודרה אזורה" במקומו של אריגו סאקי שנכשל בתפקידו.

ערב הסעודית ומקסיקו בפתיחת טורניר פאהד

נבחרות הכדורגל של ערב הסעודית ומקסיקו יפגשו ב-6 בינואר במשחק הפתיחה של הטורניר ע"ש המלך פאהד.

בטורניר נוטלות חלק שש נבחרות שחולקו לשני בתים. בבית א' שובצו ביחד עם הסעודים והמקסיקאים גם כדורגלני נבחרת דנמרק.

בבית השני ישחקו אלופת דרום אמריקה, נבחרת ארגנטינה, אלופת אפריקה, נבחרת ניגריה ואלופת אסיה, נבחרת יפאן.

גרובלאר ממשיך להכחיש שהוא מכר משחקי כדורגל

שוערה של קבוצת סאותהמפטון ונבחרת זימבאבווה, ברוס גרובלאר, קיבל אתמול אורכה מצד התאחדות הכדורגל האנגלית, כדי להשיב על האשמות של נטילת שוחד כדי "למכור" משחקים.

תחילה נתנה ההתאחדות לשוער 14 יום כדי להגיש ראיות לטובתו ומועד זה פקע שלשום.

"שני הצדדים הסכימו, כי רצויה במקרה זה אורכה, בחלקה בשל הקשיים באיסוף החומר", הסביר דובר ההתאחדות האנגלית.

השוער הכחיש בתוקף את ההאשמות שפורסמו בעיתון "סאן", לפיהן לקח כספי מסינדיקט־הימורים אסיאני מסתורי, כדי שהקבוצות שבהן שיחק, סאותהמפטון וקודם לכן ליברפול, יפסידו במשחקים מסויימים.

שמייכל מושבת לפחות לחודש

שוער קבוצת מנצ'סטר יונייטד, הדני הבינלאומי, פטר שמייכל, לא יוכל לשחק במשך 4 עד 6 שבועות בשל פציעה בגבו.

שמייכל נפגע במהלך המשחק בו ניצחה קבוצתו את קריסטאל פאלאס 0:3, במסגרת הליגה האנגלית, לפני 10 ימים.

הפציעה, שנראתה לכאורה קלה, התבררה כחמורה מן הצפוי.

גרי וולש, 26, ימלא את מקומו של שמייכל. וולש משחק זה 8 שנים במנצ'סטר יונייטד, אך לא הירבה להופיע בשורותיה.

לא מוותרים למשתמשי בסמים

התאחדות האתלטיקה הבינלאומית מסרבת לבטל את העונש ההרחקה לתקופה של ארבע שנים, אשר הוטל על הרץ הקנייתי המצויין, ג'ון נגואי, בגין נטילת סמים.

ההתאחדות הקנייתית פנתה בבקשה וגם הרץ הקנייתי הגיש עירעור לבטל את העונש שהוטל עליו בפברואר אשתקד, אולם ההתאחדות הבין לאומית מסרבת בכל תוקף להענות לבקשות, כפי שהיא סירבה לבטל את העונש שהוטל על שיאן העולם בריצת 400 מטר, האמריקאי, רינולס, שהוטל עליו ב-91.

בלקבורן מארחת את ליברפול

קבוצת בלקבורן רוברס, הצועדת בראש טבלת הליגה האנגלית, תארח היום את ליברפול, הרביעית בטבלה, אבל הפעם במסגרת גביע הליגה האנגלית. המשחק יועבר בשידור ישיר בכבלים.

יהיה זה מאבק בין שני החלוצים הטובים בליגה, רובי פאולר מליברפול, הצועד ביחד עם איאן רייט מארסנל בראש טבלת המבקיעים (17 שערים) ואלן שירר מבלקבורן, לזכותו שער אחד פחות.

לנדל לא יופיע באליפות אוסטרליה

הטניסאי, איוואן לנדל, יליד אוסטרווה, צ'כיה וכיום אזרח ארצות הברית, המדורג 64 בעולם, לא יופיע באליפות אוסטרליה הפתוחה שתתקיים בחודש ינואר.

לנדל שזכה בתואר פעמיים ברציפות ב-89 וב-90, הודיע שאינו יכול לשחק עקב מיחושי גב חזקים הפוקדים אותו לאחרונה ולכן הוא גם לא הופיע בטורנירים האחרונים.

אסטודיאנטס הדיחה את מאמנה הוותיק

מאמנה הוותיק של קבוצת הכדורסל הספרדית, אסטודיאנטס מאדריד, מיגל אנחל מארטין, הודח מתפקידו ע"י סגנו, חזה ויצ'נטה הרנאנדס.

הדחתו של מארטין בוצעה בעקבות שורה של תוצאות עלובות של הקבוצה וביקורת חריפה מצד חלק מאוהדי אסטודיאנטס.

המאמן החדש ינהל לראשונה את קבוצתו בצרפת, שם היא תתמודד מול פראורתז, בסיבוב השני של רבע גמר גביע קוראץ'.

אפאר (טבריה) בע"מ

הודעה על אסיפת בעלי מניות שלא מן המניין

החברה מתכבדת לתת בזה הודעה כי אסיפת בעלי מניות שלא מן המנין של החברה תיערך במשרדה של החברה באזור התעשיה בטבריה ביום ה', 22 בדצמבר 1994, בשעה 16:00.

על סדר היום:

1. הקצאת כתבי אופציה (סדרה 2) לבעל מניות, נושאי משרה בכירה ועובדים בהתאם לתקנות ניירות ערך (הקצאת ניירות ערך בחברה רשומה שהוצעו שלא לציבור), התשנ"ב - 1992.
2. אישור תוספת להסכמי העסקה ויעוץ של נושאי משרה בכירה בחברה.

אם תוך חצי שעה מהמועד הנקוב לעיל לא ימצא מנין חוקי, תידחה האסיפה ליום ה', 29 בדצמבר 1994, לשעה 16:00 באותו מקום.

בעלי מניות הרוצים להצביע באמצעות יפוי כח (PROXY), חייבים להפקיד את יפוי כח במשרדה הרשום של החברה, לא יאוחר מ-48 שעות לפני מועד האסיפה.

בפקודת הדירקטוריון

אפאר (טבריה) בע"מ

בהתאם לתקנות ניירות ערך (הקצאת ניירות ערך בחברה רשומה שהוצעו שלא לציבור), התשנ"ב-1992, נותנת בזאת החברה הודעה כדלקמן:

1. מבוא

ביום 28 בנובמבר 1994 קיבל דירקטוריון החברה החלטה כי החברה תקצה ללא תמורה, 1,375,000 כתבי אופציה (סדרה 2) רשומים על שם, וניתנים למימוש למניות רגילות בנות 1 ש"ח ערך נקוב כל אחת לששה בעלי ענין בחברה ולארבעה עובדים של החברה. ההקצאה הפרטית לניצעים אושרה על ידי ועדת הביקורת של החברה ועל ידי הדירקטוריון שלה. ההקצאה כפופה לאישור אסיפה כללית שלא מן המנין של בעלי מניות החברה שתתכנס ביום 22 בדצמבר 1994.

ביום 24 ביולי 1994 נחתם הסכם בין החברה לבין כל אחד מהניצעים בדבר ביצוע תוכנית ההקצאה המתוארת להלן.

2. ניירות הערך המוצעים:

2.1 סדרה של 1,375,000 כתבי אופציה (סדרה 2) ניתנים למימוש למניות רגילות בנות 1.- ש"ח ע.נ. כל אחת נפרעות במלואן באופן שכל כתב אופציה (סדרה 2) ניתן למימוש למניה רגילה אחת בת 1.- ש"ח ערך נקוב בתמורה לתשלום במזומן של מחיר מימוש בסכום השווה ל-3 ש"ח, צמוד למדד המחירים לצרכן בגין חודש אוקטובר 1994 (להלן: "מחיר המימוש").

2.2 כתבי האופציה מוצעים לניצעים ללא תמורה.

3. הניצעים

3.1 החברה תקצה לכל אחד מהניצעים המפורטים להלן כתבי אופציה (סדרה 2) ניתנים למימוש למניות רגילות בנות 1.- ש"ח ע.נ. של החברה כדלקמן:

הניצע	כתבי אופציה (סדרה 2)	הערות
אפריים להב	200,000	מנכ"ל החברה, דירקטור ויו"ר הדירקטוריון. בעל ענין מכח אחזקות.
ברוריה להב	200,000	סמנכ"ל החברה,דירקטורית, בעלת ענין מכח אחזקות בעלה,אפרים להב.
אריה קויפמן	200,000	דירקטור, בעל ענין מכח אחזקות.
שרן טריידינג	200,000	שותפות בבעלות בחלקים שווים של שני תושבים זרים שאינם קשורים בבעלי ענין אחרים בחברה. אחד מהם הינו אנטוני סטבינג.בעלת ענין בחברה מכח אחזקות.
אנטוני סטבינג	200,000	בעל ענין בחברה מכח אחזקותיו בשרן טריידינג.
ברוך אוציק	200,000	דירקטור.
שמעון מאיר	100,000	עובד החברה.
סמיר שוודי	25,000	עובד החברה.
סילבי שפירא	25,000	עובדת החברה.
יוחנן שטיינברג	25,000	עובד החברה.
סה"כ	1,375,000	

3.2 אחזקות הניצעים שהם בעלי ענין בחברה הינן כדלקמן:

הניצע	מניות	אחוז בהון ובהצבעה		
		בתאריך ההקצאה	לאחר מימוש כתבי האופציה	בדילול מלא*
אפרים להב**	2,073,760	21.92%	20.79%	17.59%
ברוריה להב**	1	-	1.82%	1.54%
אריה קויפמן	920,000	9.72%	10.24%	7.27%
שרן טריידינג***	920,000	9.72%	10.24%	7.27%
אנטוני סטבינג***	-	-	1.82%	1.54%
ברוך אוציק***	-	-	1.82%	1.54%

* בהנחה של מימוש כל כתבי האופציה המוצעים והמרת כל אגרות החוב (סדרה א') הקיימות בהון החברה.
** אפרים להב וברוריה להב הינם בני זוג.
*** אנטוני סטבינג הינו הבעלים 50% משרן טריידינג.

4. נימוקי הדירקטוריון בדבר עדיפות ההצעה הפרטית על הצעה לציבור:

הדירקטוריון החליט על ביצוע ההקצאה לניצעים בשל תרומתם לפעילות החברה ורצון החברה לתגמל את הניצעים עבור תרומתם, לחזק את מעורבותם של הניצעים בחברה ובאופן זה לעודדם להמשיך ולתרום לפעילות החברה.

5. דירקטורים שהשתתפו בדיון:

5.1 בדיון בועדת הביקורת של החברה שאישרה את ההצעה וכן בישיבת הדירקטוריון שאישר את ההצעה השתתפו הדירקטורים הייה פאיק נבאי ואשר יעיש (דירקטורים מטעם הציבור) ואהרון ויסמן.

5.2 למיטב ידיעת החברה, הדירקטורים בחברה המפורטים להלן: היה אפרים להב, ברוריה להב, אריה קויפמן וברוך אוציק, הינם בעלי ענין אישי בהקצאה הפרטית על פי הודעה זו.

6. האישורים הדרושים במועד ההנפקה:

6.1 ההקצאה לניצעים כפופה לקבלת כל האישורים הדרושים על פי כל דין ובכלל זה קבלת אישור הבורסה לרישום למסחר בה את המניות הרגילות שינבעו ממימוש כתבי האופציה (סדרה 2) המוצעים לניצעים;

6.2 בהתאם לתקנות, מוסמכת רשות ניירות ערך להורות לחברה לתקן פרט מן הפרטים המובאים בהודעה זו או לתת הסבר, פירוט, ידיעות ומסמכים בקשר לפרט כאמור. במקרה כזה ידחה ביצוע ההקצאה עד לאחר שתבצע החברה את דרישת הרשות כאמור;

6.3 הקצאת ניירות הערך לחלק מהניצעים כפופה לאישור אסיפת בעלי המניות של החברה, בשל היותם בעלי ענין בחברה;

6.4 הקצאת ניירות הערך לניצעים תיעשה מיד לאחר קבלת האישורים הדרושים בהתאם לאמור בסעיפים 6.1-6.3 לעיל, אך בכל מקרה לא לפני חלוף 30 יום ממועד פרסום הודעה זו.

7. הודעה על כינוס אסיפה שלא מן המנין של בעלי מניות החברה

דירקטוריון החברה הורה על כינוס אסיפה כללית שלא מן המנין של בעלי מניות החברה ביום 22.12.1994 .אשר על סדר יומה תועמד לדיון החלטה בענין אישור ההצעה להקצאת כתבי האופציה לניצעים, על פי התוכנית המפורטת בהודעה זו.

תאריך: 29.11.1994 **אפאר טבריה בע"מ**

כל דבר

טלויזיה

חינוכית

08.00 בקצב הלב – סדרה תיעודית על מוסיקה אתנית ברחבי העולם. סגנון המוסיקה, ההתפתחויות התרבותיות שמשפיעות על המוסיקה בשילוב צילומים ומקצבים מסגנונים.
08.30 מכונית הפלאים – סדרה מדובבת בתנפשה.
08.55 רכבת ההפתעות – לקט סרטים מצויירים.
09.20 הבריחה הגדולה של רלף – לרלף העכבר נמאס לקבל כל הזמן פקודות והוא מחליט לברוח מהבית. הוא מגיע למוטל קיץ, שם הוא מוצא חבלא, ומתחבר עם מי ששבה אותו, באופניים.
10.00 שיחות בוקר – בוחה ברק משוחחת עם אנשי מקצוע מתחומי הפסיכולוגיה והחינוך המהבדה.
10.30 סוס ג'נוס – המוזן הגבון – סידרה תיעודית החוקרת את מקורות מוסיקת הפופ, כאשר כל פרק מוקדש לסגנון אחר.
10.55 הרוכבים הצעירים – סדרת הרפתקאות "המערב הפרוע" בארה"ב בשנת 1860.
11.40 אמילי והזה הרפאים – סרט עלילתי.
13.00 הכלב אכל את זה – דרמה.
13.30 שעת כושר.
14.00 העצמות המצחיקות – שלדי ונלי הם זוג שלדים שחיים יחד בתרוק חשוך עם כלבם עצמון.
14.05 משלים בצורות – הערבב הצב והאלון וגמלר הנהר.
14.15 מעשיות חיות – אגדות שונות בהן מככבים בעלי־חיים.
14.30 המומינים – פרקים חדשים בסדרה בתנפשה לפי הספר "עמק החיות המוזרות" מאת טובה ינסן (ג).
15.00 זוזבים – תכנית מקורית בנושאי מחשב ומשחקי טלוויזיה בשידור חי.
17.00 ערב חדש.

כללית

06.30 חדשות בעברית – מבזק.
06.31 כותרות חדשות בערבית.
06.45 "האמצבנים מהמאדים" – סדרה בתנפשה (דיבוב עברית).
07.00 "בוקר טוב ישראל" – תכנית הבוקר של הטלוויזיה.
15.30 "שוש מליק" – ילדים ובובת הטלוויזיה שוש יזליק ביחד חנוכה בגני ילדים, בבתי חולים ובבתי אבות.
15.35 "שלוש, ארבע, חמש וחצי" – לגיל הרך.
16.00 "זאפ לראשון" – "קופירוף" בשידור חי.
16.55 "אגדה של סקוט" – נוחמה כהן מספרת על "המוגר החירק מראש פינה".
17.00 ערב חדש.
17.35 "מה ת'אומר" – שעשועון חדש לכל המשפחה.
18.00 לרודוס – סדרה בתנפשה (תרגום עברי־ערבי).
18.15 החדשות באנגלית.
18.30 "ארבע העונות" – בעיות החקלאות החקלאים במגזר הערבי (תרגום לעברית).
19.00 חדשות.
19.29 הדלקת נר רביעי של חנוכה – בכפר רות שבאזור מודיעין.
19.32 משפחת סימפסון – סדרה משעשעת בתנפשה (תרגום עברי־ערבי).
20.00 מבט – מהדורת חדשות עם מוספים בענייני היום + שבשבת.
21.00 "שיחות ועידה" – תכנית אירוח שבועית בשידור חי. נסים משעל עם האישיות המרכזית של השבוע.
21.40 "ירושלים לא מחכה" – שני סיורים מצולמים בירושלים של מטה. סיור ראשון – "במחילות הרובע".
22.35 "עכבר בפינה" – סרט טלוויזיה בשני חלקים. סרט טלוויזיה מרתק, המבוסס על מותחן של המספרת רות רנדל (תרגום עברי־ערבי).
23.30 "מהיום למחר" – יומן חדשות.
24.00 "רחוב" – סדרה קומית (תרגום עברי־ערבי).

ערוץ 2

10.00 "ביצוץ בארץ הלהטות" – סדרה מצוירת לילדים בדיבוב עברי.
10.30 "האגדות שלי" – אגדות עם לילדים.
11.30 "קיקנקסו" – סרט פעולה, 1989.
13.00 "קולות וצלילים" – הפקה מקורית של הטלוויזיה החינוכית.
15.00 "טיפי" – סרטוני אנימציה מקסיקנים מדובב לעברית.
15.05 "הרוח בערבי הנחל" – של חברת סיינט הבריטית (דיבוב עברית).
15.30 "דאג" – סדרה מצוירת לילדים, על דאג, ילד עם מכנסיים גדולים ולב גדול, אותו הבהמות ומשפחתו.
16.00 "היפים והאמיצים" – אופרת סבון דרמטית.
17.00 "5 עם רפי רשף" – תכנית בענייני היום.
17.30 "אקשן" – תכנית קולנוע.
18.00 "המבריה ממול" – סדרה קומית חדשה לנוער ולמשפחה.
18.30 "חוף פרדייס" – סדרה על חיי תיירים בחוף "פרדייס".
19.00 "סטייל" – מגזין סגנון.
19.30 "מי הבוס".
20.00 חדשות.
20.30 "ג'קי מייסוף" – הופעה והה מתיאטרון ירושלים.
21.30 "בשידור חי" – דן שילון מארח.
23.00 "אפוקליפסה עכשיו" 1979. במאי: פרנסיס קופולה. תסריט: קופולה וג'ון מיליוס. בהשראת לב המאפליה מאת ג'וזף קונראד. צלם: ויטוריו סטורארו. מוסיקה: כרמין קופולה.
00.00 חדשות.
00.05 אפוקליפסה עכשיו – המשך.
02.05 "שיר בלילה" – אמנים קוראים שירי משוררים.

המזרח התיכונית

13.00 מערוץ 700 (דרום); 13.55 סרט "פושע שלא באשמתו" עם ג'ון גרפלד, אן שרידן; 15.20 מיקי מאוס העכבר הגאה; 15.55 ג'ונג'י קומסס (סדרה חדשה); 16.20 העכבר המטבך (מצויירת); 16.45 סופר בוק (מצויירת); 17.10 הארס האשמר (בלש); 18.10 כח הצלה 911 (סדרה); 19.00 חדשות (ערבית); 19.30 סי.אן.אן. מדרה 24 שעות; 20.00 כבשים (סדרה); 20.30 מטלוק (סדרה בלשית); 21.20 רצח במשיכת קולמוס (סדרת מתח); 22.10 מערוץ 700 (דרום); 23.00 תכנית מיוחדת.

כבלים

ערוץ 3

08:00 שידור מקומי.
09:00 לחיות את החיים. אופרת סבון (ש.ח)
09:45 צעירים חסרי מנוח. אופרת סבון (ש.ח)
10:30 ארוחים בסלון. תכנית אירוח.
11:00 לוסי אהובתי. קומדיה.
11:30 סלטסה. סלנובלה (ש.ח)
12:15 מרפי בראון. קומדיה.
12:45 פלקון קרסט. דרמה (ש.ח)
13:30 עיצובים. קומדיה.
14:00 הקופסה. קליפים ישראליים (ש.ח)
14:15 שלושים ומשהו. דרמה.
15:00 סופ. סלנובלה.
15:45 נוטס לנדינג. דרמה.
16:35 שכנים, שכנים. אופרת סבון.
17:00 ספינת האהבה. קומדיה.
17:50 הקופסה. קליפים ישראליים.
18:05 לחיות את החיים. אופרת סבון.
18:50 צעירים חסרי מנוח. אופרת סבון.
19:30 שידור מקומי.
20:00 סלטסה. סלנובלה.
20:50 פלקון קרסט. דרמה.
21:40 חופשי על הבר. קומדיה.
22:10 מליבו 2000. דרמה.
23:00 מיסות נשיקה. פעולה.
23:50 המאמן. קומדיה.
24:15 איש משטרה. דרמה.
01:05 רצח במשיכת קולמוס. בילוש.

ערוץ הסרטים

10:30 האוטלפים (1991, צרפת) (ש.ח)
14:00 היורשת (1949, ארה"ב). עיבוד נותי לרומאן "כיכר וושינגטון" של הנרי ג'יימס. רופא עשיר האלמן מבקר את בתו, משום שלדעתו אינה מתקרבת לקרסולי אמה. הבת המגמגמת צריכה לבחור בין ירושה לבין אהבה לצעיר שרמנטי חסר כל שכנותי מפוקפקות. עם ראלף ריצ'ארדסון, אוליביה דה־הבילנד (זכתה באוסקר) ומונטגומרי קליפט. במאי: ויליאם ויילר.
16:00 ילדי המים (1978, אנגליה) (ש.ח)
17:25 יומה של תהילה (1986, ארה"ב). דרמת ספורט המתרחשת בשנות ה־50. מאמן כדורסל אינדיאנפוליסי המגמגם מגיע לעיירה קטנה באינדיאנה ומוביל את קבוצת הסטודנטים הכושלת לאליפות. עם ג'ין הקמן, דניס הופר וברברה הרשי.
19:20 מבחוץ לאהבתו (1988, ארה"ב) (ש.ח)
21:00 עקבות אוחטים (1993, ארה"ב). מתח. ג'יימס בלושי הוא בלש המעיד במשפט נגד איש מאפיה החשוד ברצח פרוצה ומקבל בתגובה אליו מכתבי איום אנונימיים. רשימת החשודים כוללת איש מאפיה ואת אהובתו לשעבר של הבלש (לוריין בראקו). במאי: אברי הק. עם: טוני גולדווין.
22:45 אישה הלילה (1992, ארה"ב) (ש.ח)

הצגה שניה

22:00 נכתב ברוח (1956, ארה"ב). מלודרמה פרובוקטיבית של דגלס סירק, המתארת את התדרדרותה של משפחה סקסנית אריסטוקרטית. בנו הסורר של איל נפט מתחתן עם המזכירה, ומעורר את קנאתה של אחותו הנימפומנית. עם רוק הדסון, לורן באקול, דורותי מאלון ורוברט סטאק.
23:45 נערתו שישי (1940, ארה"ב). קרי גרנט ורוזלינד ראסל מככבים בגירסה של האוורד הוקס למחזה של בן הכט "כותרת ראשית". עורך עיתון מנסה לבלום את נישואיה של גרושתו בדרך מקורית: הוא מעודד מחדש את תשוקתה לסקופים.
24:20 עיר של תקווה (1991, ארה"ב) (ש.ח)
02:30 גבר, סיפור אמיתי (1987, ארה"ב) (ש.ח)

ערוץ הילדים

06:30 להתלבש עם שש. מצויירים על הבוקר.
07:30 להתלבש עם שש (ש.ח)
08:30 המתחן של כאילו. סיפורי סבא, ארנב וחתול.
09:00 גינת ההפתעות.
09:05 בני בלום.
09:30 שרים קטנים.
10:00 חנוכה בערוץ הילדים. אולפן חי.
10:05 עולמו של פיטר הארנב.
10:30 הסיפור המופלא של המוסיקה.
11:00 בוורלי הילס 90210.
12:00 מפרץ החיות.
12:30 אבא המפקד.
12:50 הגגו. משחק טלוויזיה אינטראקטיבי.
13:00 סאמנתה.
13:15 הגגו. משחק טלוויזיה אינטראקטיבי.
13:30 התחנה של חמי הרב. ספיישל.
14:00 בני בלום ספיישל. בני בלום בקרקס.
15:00 חנוכה בערוץ הילדים. אולפן (ש.ח)
15:05 עולמו של פיטר הארנב (ש.ח)
15:30 הסיפור המופלא של המוסיקה (ש.ח)
16:00 בוורלי הילס 90210 (ש.ח)
17:00 מפרץ החיות (ש.ח)
17:30 אבא המפקד.
18:00 גינת ההפתעות (ש.ח)
18:05 אבן החלומות (ש.ח)
18:30 3 המוסקטרים (ש.ח)
19:00 המתחן של כאילו. באגי הארנב, תום החתול השובב (ש.ח)

שש פלוס

19:30 שלושה בדירה אחת. קומדיה.
20:00 נשואים פלוס. קומדיה.
20:25 הבדור תור לקשר. קומדיה.
20:45 הכל נשאר במשפחה. קומדיה.
21:15 חוק וסדר. דרמה.

תרבות, מדע וטבע

06:00 אוניברסיטה פתוחה. חברה חינוך ופירוט ב־18:00
11:00 דיסקברי. עולם בסכנה (ש.ח)
12:00 דיסקברי. שיח מוסרים (ש.ח)
13:00 דיסקברי. במרחבי הפסיפיק (ש.ח)
13:30 דיסקברי. בחיפוש אחרי... (ש.ח)
14:00 אוניברסיטה פתוחה (ש.ח)
16:00 דיסקברי. עולם בסכנה (ש.ח)
17:00 דיסקברי. שיח מוסרים (ש.ח)
18:00 אוניברסיטה פתוחה. סיפורו של הכתב.
18:30 אוניברסיטה פתוחה. חיים בנושאי לחץ.
19:00 אוניברסיטה פתוחה. חקר ההתנהגות האנושית.
19:30 אוניברסיטה פתוחה. הלוחות מדוספים.
20:00 דיסקברי. דרום פראי.
21:00 דיסקברי. ג'ין נוקר על צילום.
21:30 דיסקברי. מסע אל מדרות המשרד.
22:00 דיסקברי. תיאטרון החיים.
22:45 דיסקברי. במרחבי הפסיפיק (ש.ח)
23:15 דיסקברי. בחיפוש אחרי... (ש.ח)
23:45 אוניברסיטה פתוחה (ש.ח)

ע. צופיה / היום בטלוויזיה

לראות	לנסות	לוותר

די כבר

בהצגה שניה מראים הרבה סרטים טובים, אבל למתכנני המשדרים של הערוץ יש נטייה להעלות גירה ולחזור על הקרנתם של סרטים, חלקם מצויינים, עד שכבר אי אפשר לשאת זאת יותר. "נכתב ברוח" של הבימאי דאגלס סירק ("חיקוי לחיים") על פי רומן מסעיר של ג'ון או'הרה, הוקרן כבר כמה וכמה פעמים בערוצים השונים בטלוויזיה בשנים האחרונות. זו היתה מלודרמה נועזת כשהופקה ב־1956 והביאה את סיפור התדרדרותה של משפחה סקסנית אריסטוקרטית. בניגוד ל"חיקוי לחיים" שביים סירק (על פי רומן של פאני הרסט), יצירת מופת ההולכת ומשתבחת בכל שחלופת השנים, "נכתב ברוח", מוחצן ומוקצן, איבד הרבה מקסמו וכוחו. דורותי מלון, בתפקיד שזיכה אותה בפרס אוסקר, נראית במחצית השניה של שנות התשעים כפארודיה של עצמה, ולא פחות פאתטיים והזויים נראים היום רוק הדסון ולורן באקל כשני קדושים מעונים ומיוסרים, האנשים הטובים של הסרט. רוברט סטאק, אחיה של דורותי מלון בסרט, שתוי, פגוע והרוס בגלל כל הדברים הנוראים שאבא עשה לו בילדותו. כמעט ארבעים שנה חלפו מאז נוצר הסרט הזה – וכל שנה גולה ממנו עוד משהו מאיכותו וגדולתו הראשונית. כדאי לראות אבל אפשר גם לוותר.

נכתב ברוח, 22:00, הצגה שניה

לראות	לנסות	לוותר

יבין יוצא העירה

חיים יבין כתב את התסריט וביים את "ירושלים לא מחכה", שני סיורים מצולמים בירושלים שהראשון – "במחילות הרובע" – ישודר הערב והשני בשבוע הבא. הסיור נערך ברובע המוסלמי, על הר הבית, ליד הכותל המערבי, במחילות הכותל וברחוב הגיא. בפרסומי הערוץ הראשון לקראת שידור הסרט נאמר שבמרכזו עומד המאבק בין יהודים, הטוענים כי התנחלותם בבתי מוסלמים בתוך הרובע המוסלמי הוא גאולה מחדש של רובע שהיה בעבר יהודי בעיקרו, לבין ערבים הרואים ביהודים מתנכלים ולא מתנחלים.

הריקוד של חיים יבין כמפיק סרטי תעודה מצדיק את ההמלצה לראות את סרטו גם הערב.

ירושלים לא מחכה, 21:40, ערוץ 1

רדיו

קול המוסיקה

06.00 לקום עם מוסיקה.
07.55 פרטים על שידורי היום ב"קול המוסיקה".
08.05 לקום עם מוסיקה.
09.08 תכניות הבוקר של "קול המוסיקה". מוצרט: חמישייה לקלרניות ולכלי־קשת, ק. 581; שומאן: שלישיית פסנתר מס. 1 ברה מינור, אופ. 63; מנדלסון: קונצ'רטו ברה מינור לכנור ולתז. כלי־קשת; ברהמס: קונצ'רטו מס. 2 בסי־במול מז'ור לפסנתר ולתז, אופ. 83.
11.15 היידן: סימפוניה מס. 88, בסול מז'ור; מוצרט: סימפוניה מס' 25 בסול מינור, ק. 183; בטהובן: סימפוניה מס. 5 בדו מינור, אופ. 67.
12.40 אלגר: וריאציות "אניגמה"; רחמנינוב: "אי המתים" – פואמה סימפונית, אופ. 29; סטרווינסקי: "בבל", קנטטה למקהלת גברים, קריין ותזמורת.
13.57 בימת שיר – שירים עתיקים.
14.05 שבוע בתזמורת.
14.06 מוסיקה לשעת צהריים – מיצירותיו של קרל מריה פון ובר הפתיחות לאופרות "הקלע המופשי", "אובירון", "פרציוזה" ו"אוריאנטה"; אריות וקטעי מקהלה מתוך האופרות "הקלע המופשי" ו"אובירון"; קטע קונצרטי לפסנתר; קונצ'רטינו לקלרינית; "פולקה בריאנט" לפסנתר ולתזמורת; "הזמנה למחול".
16.00 "הקול פתוח".
17.55 הדלקת נר רביעי של חנוכה.
18.00 "מפתחות" – "רצה ושוב" "קרקס הפסנתר" – אנסמבל של שמונה פסנתרנים אנגליים ביצירות של: רייזר לאנג וסיימון רקבי; שאהאן ארנולד – מנגן "12 שירייעם ארמניים" של אלאן הובהאנס.
19.05 "צלילי עמים" – מוסיקה עממית מקרוב ומרחוק – הפעם בעיקר שירי ילדים.
20.00 "בימת שיר" – חנוך לוין – "תורכי, מי הלם אותך...".
20.03 התזמורת הסימפונית ירושלים רשות השידור – מוצרט: סרנדה מס. 2, ק. 101; שוברט: פרק הסימפוניה ה־7, מן העזבון; ורדי: הפתיחה לאופרה "נבוקו".
20.30 "מאלמי הקונצרטים שלנו" –
22.30 "אחרי קונצרט" – התזמורת הסימפונית ירושלים רשות השידור – צ'ייקובסקי: אנדנטה קנטבילה; ברנשטיין: שלש תמונות, מתוך "יום אחד בניו־יורק".
23.00 צלילים לסיומו של יום – "דומינגו" – רצף של ג'אז קלאסי האילוזורים מן העולם.

רשת א'

06.06 שירים עבריים.
08.05 חגגו.
08.55 קריאתי ספר.
09.05 פתוח – "דיני אישות".
10.05 סלורייו – שיחות מידע למאזינים.
11.05 "שירים עבריים".
12.05 תעשייה – מגזין לעינייני תעשייה ועובדים.
14.05 צימוקים ושקדים – מבחר שירים ביידיש.
15.05 בראש צעיר – מגזין יומי לילדים ולבני נוער.
16.05 "מוסיקה קלאסית קלה".
17.05 קול האמנויות – "שעה המה".
18.05 הכל מרושה.
19.05 יומן מרושה.
20.00 מבט לחדשות – העברה מהטלוויזיה הישראלית.
20.30 שיעור בפרשת השבוע.
21.35 שירים חסידיים.
22.05 מגזין ירושלים.
23.05 שירים עבריים.

רשת ב'

06.06 הבוקר הזה – חדשות + מוסיקה.
08.05 עינן אחר – עוד חדשות ואורות.
09.05 מה היה לנו שם.
10.05 הכל דיבורים.
12.05 בחצי היום – משדר צהריים + מוסיקה.
14.05 רגעי קסם.
15.05 יומן חוץ.
15.45 עיתונות חוץ.
16.05 צבע הכסף.
16.57 רגע של עברית.
17.05 חמש אחרי החדשות.
17.53 הדלקת נר רביעי של חנוכה.
18.05 היום הזה – חדשות + מוסיקה.
19.05 שעת ערבית עם זהיר בהלול.
20.30 שירים עבריים.
20.57 רגע של עברית.
21.05 כותרות מבט היום הזה.
21.15 הערכת מצב – ביתוח עניני חדשות מרכזיים.
23.05 משדר חדשות + מוסיקה.
00.05 יומן חצות.
00.15 משדר חדשות + מוסיקה.
01.05 לתוך הלילה.
05.05 אור ראשון.

רשת ג'

06.06 כל פתוח.
07.05 אקטן ב'.
09.05 בוקר בוקר.
10.05 תכנית עשר.
11.05 "סיאם הזה".
12.05 אהבה עצמית.
13.05 להיט.
14.00 עגולה – חדשות הפופ של רשת גימל.
14.05 חדש וחדיש ומחודש.
15.05 הלה דדיו.
16.00 קופסת הלהיטים.
17.05 רוק בישראל.
18.05 קו ההתחלה.
19.05 שעה אישית.
20.05 M.T.V גימל.
21.05 כותל המזרח/תחנה מרכזית, שעה עם אמן.
22.05 שיר לאחותי – ר'שים בבקשתך.
23.05 לילות משי לבן.

גלי צה"ל

05.02 בוקר טוב צה"ל – תכנית בוקר לחיילים.
05.56 באופן מילולי – פינתו של אבשלום קור.
06.00 תאריך + מבזק ידיעות.
06.05 אוניברסיטה משודרת – "מתאי הגוף למצולות הנפש" – "הגוף הפלסטי". מרצה: פרופ' רמי רחמימוב.
06.30 בוקר טוב ישראל – מהדורה ראשונה.
07.07 שבע אפס שבע.
08.00 בוקר טוב ישראל – מהדורה שניה.
09.05 קשה בבוקר.
10.05 נכון לעכשיו.
12.50 בילדי היום – מדריך יומי בנושאי תרבות ובידור.
13.00 בצהרי היום – יומן לסיכום חדשות הצהריים הבוקר.
13.15 נוטל בספק – תכנית והאית.
15.05 יש עם מי לדבר – גדעון רייכר בשיחות טלפוניות עם מאזינים בענייני היום.
15.55 באופן מילולי – פינתו של אבשלום קור.
16.00 שעה לפני.
16.56 טקס הדלקת נרות חנוכה עם חיילי צה"ל.
17.00 ערב טוב ישראל.
18.05 מעבר לאופק – מוסף גל"צ לצבא וביטחון.
18.30 סוף היום.
19.55 הודעות לחיילים.
20.00 חדשות ערוץ 2.
20.30 ציפור הנפש – מגאזין בענייני פסיכולוגיה.
21.05 שבוע רוב.
22.05 רשמנים – מוסיקה בריאה.
23.05 עשרים וארבע – היום שהיה.
00.00 יומן חצות – יומן לסיכום חדשות הערב.
00.10 ציפורי לילה – תכנית מוסיקלית.
02.00 לא רוצים לישון – מוסיקה לשעות הקטנות של הלילה.

קולנוע

תל־אביב

גורדון: האשה שייצרה שמן שמשום א"ה 18.00, 20.00
הזמן של בני מורסי א"ה 22.00
גן העיר 1: פריסילה מלכת המדבר א"ה 17.00, 19.30, 21.45
גת: ארבע חתונות ולוויה אחת א"ה 16.50, 19.25, 21.50
דיזנגוף 1: מה עובר על גילברט א"ה 11.00, 13.05, 15.10, 17.15, 19.40, 21.50
דיזנגוף 2: אל המערב הקסום א"ה 11.00, 13.05, 15.10, 17.15, 19.40, 21.50
דיזנגוף 3: שמש בוגדנית א"ה 11.00, 16.20, 19.00
רומן על אמת א"ה 14.00, 21.50
דקל: זה יכול לקרות גם לך א"ה 19.30, 21.45
הוד 1: פורסט גאמפ א"ה 16.30, 19.15, 22.00
הפלינסטונס ג"ה 11.30, 14.00. א', ב' 13.30
הוד 2: שקרים אמיתיים ג"ה 11.30, 14.00, 16.30, 19.15, 22.00. א', ב' 13.30, 16.30, 19.15, 22.00
הוד 3: פריסילה – מלכת המדבר א', ב' 13.30, 16.30, 19.30, 22.00. ג"ה 16.30, 19.30, 22.00
אצבעונית ג"ה 11.30, 14.00, 16.30
הוד 4: הצל ג"ה 11.30, 14.00, 16.30, 19.30, 22.00. א', ב' 16.30, 19.30, 22.00
הקולנוע: קיקה ב', ג', 17.00, 19.30, 21.45
חן 1: צבע הלילה א"ה 19.45, 21.55
מלאכים בחופשה א', ב', 17.00. ג"ה 11.00, 13.05, 15.15, 17.25
חן 2: אהבה של גבר לאשה א', ב' 11.30, 14.30, 21.50. ג"ה 21.50
נס ברחוב 34 א', ב' 17.00, 19.30. ג"ה 11.00, 13.00, 15.00, 17.15, 19.30
חן 3: שירת הסירנה א', ב' 11.30, 14.30, 19.30, 21.50. ג"ה 19.30, 21.50
מלך האריות א', ב' 17.00. ג"ה 11.00, 13.00, 15.00, 17.15
חן 4: צרות בכותרות א"ה 19.30, 21.50
המסיכה א', ב' 17.00. ג"ה 11.00, 13.00, 15.00, 17.15
חן 5: מלאכים בחופשה א"ה 19.30, 21.55. חופשה בחיתולים ג"ה 11.00, 13.00, 15.00, 17.15. א', ב' 17.00
מילת 1: המטומה א"ה 17.00, 19.30, 22.00
מילת 2: הלקוח א"ה 17.00, 19.30, 22.00
מילת 3: סכנה ברורה ומיידית א"ה 16.30, 19.15, 22.00
לב 1: רוצחים מלידה א"ה 12.00, 14.05, 16.50, 19.30, 22.00
לב 2: הגמל המעופף א"ה 12.15, 14.15, 17.00, 19.40, 22.00
לב 3: מריו, מריה ומריו א"ה 12.05, 18.05
עירום א"ה 14.05, 22.00
גשם של אבנים א"ה 16.05, 20.10
לב 4: לוידי בידך א"ה 12.10, 14.10, 17.00, 19.40, 22.00
מוזיאון ת"א 1: חוות המלאכים א"ה 17.00, 19.30, 22.00
מקסים הדיש: ספיר א"ה 17.00, 19.15, 21.40
סינמטק 1: ניחוח הפאפייה הירוקה א"ה 17.00, 19.30, 21.45
צוותא: לרמינל א"ה 16.00, 19.00, 21.45
רב אור 1: אמא מרתית א"ה 17.00, 19.30, 21.50
רב אור 2: שירת הסירנה א"ה 17.00, 19.30, 21.50
רב אור 3: מלך האריות א"ה 17.00, 19.30, 21.50
רב אור 4: הסירנות א"ה 17.00, 19.30, 21.50
רב אור 5: צרות בכותרות א"ה 17.00, 19.30, 21.55
שחף 1: פורסט גאמפ א"ה 16.30, 19.15, 22.15
שחף 2: הלקוח א"ה 17.00, 19.30, 22.00
תל־אביב 1: טיימקופ א', ב' 17.00, 19.30, 22.00. ג"ה 11.30, 17.00, 19.30, 22.00
תל־אביב 2: המטומה א"ה 22.00
לשחרר את ווילי א', ב' 17.00, 19.30. ג"ה 11.30, 17.00, 19.30
תל־אביב 3: המטומה א"ה 17.00, 19.30, 22.00
סוגר חשבון עם אבא ג"ה 11.30

חיפה

אורלי: מה עובר על גילברט א"ה 19.00, 21.15
סינמה קפה מוריה: פריסילה – מלכת המדבר א"ה 19.30, 21.30
סינמה קפה עמקי
סינמה 1: ספיד א"ה 19.15, 21.15
סינמה 2: סכנה ברורה ומיידית א"ה 19.00, 21.15
עצמון 1: טיימקופ א"ה 16.30, 19.00, 21.20
עצמון 2: פורסט גאמפ א"ה 16.15, 18.45, 21.20
עצמון 3: שקרים אמיתיים א"ה 16.15, 18.45, 21.20
עצמון 4: המטומה א"ה 16.30, 19.00, 21.20
עצמון 5: רוצחים מלידה א"ה 16.30, 19.00, 21.20
פנורמה 1: לרמינל א"ה 18.30, 21.20
סוגר חשבון עם אבא א"ה 11.00, 16.30
פנורמה 2: הלקוח א"ה 21.30
שמש בוגדנית א"ה 21.45
הצל א"ה 16.30
לשחרר את ווילי א"ה 11.00
פנורמה 3: אל המערב הקסום א"ה 11.00, 16.30, 19.00, 21.30
רב אור 1: שירת הסירנה א"ה 19.15, 21.30
מלאכים בחופשה א', ב' 16.45. ג"ה 11.00, 13.30, 16.45
רב אור 2: ארבע חתונות ולוויה אחת א"ה 21.30
מלאכים בחופשה א"ה 19.10
חופשה בחיתולים א', ב' 16.45. ג"ה 11.00, 13.15, 16.45
רב אור 3: מלאכים בחופשה ב' 21.30. ג"ה 21.20
נס ברחוב 34 א"ה 16.45, 19.00
המסיכה ג"ה 11.00, 13.15
רב גת 1: צבע הלילה א"ה 19.00, 21.20
מלך האריות א', ב' 17.00. ג"ה 11.00, 17.00
רב גת 2: זה יכול לקרות גם לך א"ה 19.00, 21.20
גבוהה על הקיר א', ב' 17.00. ג"ה 11.00, 17.00
רב מור 1: ארבע חתונות ולוויה אחת א"ה 19.00, 21.30
המסיכה א', ב' 17.00. ג"ה 11.00, 13.00, 15.00, 17.00
רב מור 2: זה יכול לקרות גם לך א"ה 19.00, 21.30
נס ברחוב 34 א', ב' 16.45. ג"ה 11.00, 13.15, 16.45
רב מור 3: מלאכים בחופשה א"ה 19.00, 21.30
גבוהה על הקיר א', ב' 17.00. ג"ה 11.00, 13.15, 16.45
רב מור 4: צבע הלילה א"ה 19.10, 21.30
מלאכים בחופשה א', ב' 16.45. ג"ה 11.00, 13.15, 16.45
רב מור 5: שירת הסירנה א', ב' 19.00, 21.30. ג"ה 19.10, 21.30
חופשה בחיתולים א', ב' 17.00. ג"ה 11.00, 13.00, 15.00, 17.00
רב מור 6: אהבה של גבר לאשה א"ה 19.00, 21.30
אומנת עם שרירים א', ב' 17.00. ג"ה 11.00, 17.00
רב מור 7: צרות בכותרות א"ה 19.00, 21.30
מלך האריות א', ב' 17.00. ג"ה 11.00, 13.00, 15.00, 17.00

קריות

קריון 1: טיימקופ א"ה 16.45, 19.00, 21.30
קריון 2: הלקוח א"ה 19.00, 21.30
סוגר חשבון עם אבא א"ה 16.45
קריון 3: גבוהה על הקיר א"ה 16.45
קריון 4: ספיד א"ה 16.45, 19.00, 21.30
קריון 5: סכנה ברורה ומיידית א"ה 19.00, 21.30
קריון 6: הצל א"ה 16.45, 19.00, 21.30
קריון 7: רוצחים מלידה א"ה 19.00, 21.30
חופשה בחיתולים א"ה 16.45
קריון 8: המטומה א"ה 16.45, 19.00, 21.30
קריון 9: פורסט גאמפ א"ה 16.45, 19.00, 21.30

ירושלים

אורי: חוות המלאכים א"ה 17.00, 19.20, 21.20
גיל 1: פורסט גאמפ א', ב' 16.00, 19.00, 22.15. ג"ה 11.00, 16.00, 19.00, 21.45
גיל 2: טיימקופ א', ב' 16.30, 19.30, 22.00. ג"ה 11.00, 13.30, 16.30, 19.00, 21.15, 23.30
גיל 3: רוצחים מלידה א', ב' 19.30, 22.00. ג"ה 19.00, 21.15, 23.30
הפלינסטונס א', ב' 17.00. ג"ה 11.00, 13.30, 16.30
גיל 4: סכנה ברורה ומיידית א"ה 19.15, 22.00
סוגר חשבון עם אבא א', ב' 16.30. ג"ה 11.00, 13.30, 16.30
גיל 5: הצל א', ב' 17.00, 19.30, 22.00. ג"ה 11.00, 13.30, 16.30, 19.00, 21.30, 23.30
גיל 6: הלקוח א"ה 19.00, 21.30. לשחרר את ווילי, א', ב' 16.30. ג"ה 11.00, 13.30, 16.30
גיל 7: המטומה א', ב' 22.00. ג"ה 11.00, 13.30, 16.30, 19.00
גיל 8: המטומה א', ב' 17.00, 19.30, 22.00. ג"ה 16.30, 19.00, 21.15, 23.30
אצבעונית ג"ה 11.30, 14.00
חן 1: זה יכול לקרות גם לך א"ה 19.30, 21.50
המסיכה א', ב' 17.00. ג"ה 11.00, 13.00, 15.00, 17.00
חן 2: צבע הלילה א"ה 17.00, 19.30, 21.55
מלאכים בחופשה א', ב' 17.00. ג"ה 11.00, 13.15, 17.00
חן 3: מה עובר על גילברט א"ה 19.30, 21.55
חופשה בחיתולים א', ב' 17.00. ג"ה 11.00, 13.00, 15.00, 17.00
חן 4: שירת הסירנה א"ה 19.30, 21.50
מלך האריות א', ב' 17.00. ג"ה 11.00, 13.00, 15.00, 17.00
חן 5: צרות בכותרות א"ה 19.25, 21.55
גבוהה על הקיר א', ב' 17.00. ג"ה 11.00, 13.00, 15.00, 17.00
חן 6: אהבה של גבר לאשה א"ה 17.00, 19.25, 21.55
חן 7: ארבע חתונות ולוויה אחת א"ה 19.30, 21.55
אייס ונטורה – בלש בפזק א', ב' 17.00. ג"ה 11.00, 13.00, 15.00, 17.00
מוזיאון ישראל: בשם האב ב' 21.00
לשחרר את ווילי ב' 11.00, 16.00. ג"ה 16.00
רון 1: נס ברחוב 34 א', ב' 17.00, 19.15, 21.30. ג"ה 10.45, 17.00, 19.30, 21.30
רון 2: זה יכול לקרות גם לך א', ב' 17.00, 19.30, 21.30. ג"ה 19.30, 21.30
ספיד ג"ה 10.45, 17.00
תיאטרון ירושלים: לרמינל א'־ב', ה' 18.00, 21.00. ב' 21.00, ד' 18.00
תותים ושוקולד א'־ג', ה' 19.00, 21.30. ד' 21.30

רמת גן — גבעתיים

אראוים 1: צבע הלילה א"ה 21.50
טיימקופ א"ה 17.00, 19.25
אראוים 2: טיימקופ א"ה 21.50
צבע הלילה א"ה 17.00, 19.25
אראוים 3: המטומה א"ה 17.00, 19.30, 21.50
רב גן 1: ארבע חתונות ולוויה אחת א"ה 19.20, 21.55
מלאכים בחופשה א', ב' 17.00. ג"ה 11.00, 13.20, 17.00
רב גן 2: שירת הסירנה א"ה 19.30, 21.50
מלך האריות א', ב' 17.00. ג"ה 11.00, 13.00, 15.00, 17.00
רב גן 3: צרות בכותרות א"ה 21.50
נס ברחוב 34 ב' 17.00, 19.30. ג"ה 13.00, 17.00, 19.30
המסיכה ג"ה 11.00, 15.00
רב גן 4: פורסט גאמפ א"ה 19.10, 21.55
חופשה בחיתולים א', ב' 17.00. ג"ה 11.00, 13.00, 15.00, 17.00

אור־יהודה

גיל 1: מלך האריות א', ב' 17.00, 19.15, 21.45. ג"ה 11.00, 13.30, 17.00, 19.15
גיל 2: המטומה א"ה 17.00, 19.15, 21.45
הפלינסטונס ג"ה 11.00, 13.30
גיל 3: הצל א', ב' 17.00, 19.15, 21.45. ג"ה 11.00, 13.30, 17.00, 19.15, 21.45
גיל 4: צרות בכותרות א"ה 21.45
חופשה בחיתולים א', ב' 17.00, 19.15. ג"ה 11.00, 13.30, 17.00, 19.15

אשדוד

גיל 1: המטומה א"ה 17.00, 19.15, 21.45
גיל 2: טיימקופ א"ה 17.00, 19.15, 21.45
גיל 3: הצל א"ה 17.00, 19.15, 21.45
גיל 4: שירת הסירנה א', ב', ד', ה' 17.00, 19.15, 21.45. ב' 17.00, 21.45
גיל 5: פורסט גאמפ א"ה 16.30, 19.00, 21.45

קרית מלאכי

היכל התרבות: מלך האריות א', ב' 19.30, 21.30. ג"ה 11.00, 17.00, 19.30
הקריה: המנצח לוקח הכל א'־ה' 17.00, 19.30, 21.30

באר־שבע

גיל 1: טיימקופ א', ב' 17.00, 19.15, 21.45. ג"ה 11.00, 13.30, 17.00, 19.15, 21.45
גיל 2: רוצחים מלידה א"ה 19.15, 21.45
הצל א', ב' 17.00. ג"ה 11.00, 13.30, 17.00
גיל 3: המטומה א"ה 17.00, 19.15, 21.45
הפלינסטונס ג"ה 11.00, 13.30
גיל 4: פורסט גאמפ א"ה 19.00, 21.45
אצבעונית א', ב' 17.00. ג"ה 11.00, 13.30, 17.00
רב נגב 1: צבע הלילה א"ה 19.30, 21.55
מלאכים בחופשה א', ב' 17.00. ג"ה 11.00, 13.15, 17.00
רב נגב 2: צרות בכותרות א"ה 21.55
נס ברחוב 34 א"ה 17.00, 19.30
המסיכה ג"ה 11.00, 13.00
רב נגב 3: שירת הסירנה א"ה 19.30, 21.50
מלך האריות א', ב' 17.00. ג"ה 11.00, 13.00, 17.00
רב נגב 4: ארבע חתונות ולוויה אחת א"ה 21.50
מלאכים בחופשה א"ה 19.30
חופשה בחיתולים א', ב' 17.00. ג"ה 11.00, 13.00, 17.00

בת־ים

חן 1: מלאכים בחופשה א', ב' 17.00, 19.25, 21.50. ג"ה 11.00, 13.15, 17.00, 19.25, 21.50
חן 2: טיימקופ א', ב' 17.00, 19.30, 21.55. ג"ה 19.30, 21.55
מלאכים בחופשה ג"ה 11.00, 13.15, 17.00
חן 3: צבע הלילה א"ה 19.30, 21.55
מלך האריות א', ב' 17.00. ג"ה 11.00, 13.15, 17.00
חן 4: המטומה א"ה 19.30, 21.55
חופשה בחיתולים א', ב' 17.00. ג"ה 11.00, 13.15, 17.00
חן 5: פורסט גאמפ א"ה 19.10, 21.55
המסיכה א', ב' 17.00. ג"ה 11.00, 13.15, 17.00
חן 6: שירת הסירנה א"ה 19.30, 21.50
הצל א', ב' 17.00. ג"ה 11.00, 17.00
חן 7: צרות בכותרות א', ב' 17.00, 19.25, 21.50. ג"ה 11.00, 17.00, 19.25, 21.50

הרצליה

אודיטוריום דניאל: אל המערב הקסום א"ה 19.15, 21.30
מגדיין 1: שלושה במיטה אחת א"ה 19.30, 22.00
מגדיין 2: ארבע חתונות ולוויה אחת א"ה 19.30, 22.00
סמאר 1: מלאכים בחופשה א' 19.30, 22.00. ב' 17.00, 19.30, 22.00. ג"ה 11.00, 13.30, 17.00, 19.30, 22.00
סמאר 2: שירת הסירנה א"ה 19.40, 22.00
הצל ב' 17.00. ג"ה 11.00, 17.00
צ'ק פתוח ג"ה 13.15
סמאר 3: פורסט גאמפ א"ה 19.20, 22.00
המסיכה ב' 17.00. ג"ה 11.00, 13.15, 17.00

חדרה

לב 1: צבע הלילה א"ה 20.00, 22.10
חופשה בחיתולים א', ב' 16.15, 18.15. ג"ה 11.00, 16.15, 18.15
לב 2: ארבע חתונות ולוויה אחת א', ב' 16.20, 18.20, 20.20, 22.20. ג"ה 11.00, 16.20, 18.20, 20.20
המטומה א"ה 22.10
לב 3: נס ברחוב 34 א', ב' 16.10, 18.15, 20.15, 22.15. ג"ה 11.00, 16.10, 18.15, 20.15, 22.15
לב 4: פורסט גאמפ א"ה 18.15, 22.00

חולון

גל 1: המטומה ג"ה 16.30, 19.00, 21.15, 23.30. א', ב' 17.00, 19.15, 21.45
לשחרר את ווילי ג"ה 11.00, 13.30
גל 2: הצל א', ב' 17.00, 19.15. ג"ה 11.00, 13.30, 16.30, 19.00
רוצחים מלידה ג"ה 21.15, 23.30. א', ב' 21.45
גל 3: הסירנות ג"ה 19.00, 21.15, 23.20. א', ב' 19.15, 21.45
מלך האריות א', ב' 17.00. ג"ה 11.00, 13.30, 16.30
גל 4: הלקוח א"ה 19.15, 21.45
הפלינסטונס א', ב' 17.00. ג"ה 11.00, 13.30, 17.00
גל 5: צרות בכותרות ג"ה 21.15, 23.30. א', ב' 21.45
אל המערב הקסום א', ב' 17.00, 19.15. ג"ה 11.00, 13.30, 16.30, 19.00

כפר־סבא

גיל 1: טיימקופ א', ב' 17.00, 19.30, 22.00. ג"ה 11.00, 13.30, 16.30, 19.00, 21.15, 23.30
גיל 2: המטומה א', ב' 17.00, 19.30, 22.00. ג"ה 16.30, 19.00, 21.15, 23.30
סוגר חשבון עם אבא ג"ה 11.30, 14.00
גיל 3: שירת הסירנה ג"ה 19.00, 21.15, 23.30
אצבעונית א', ב' 16.30. ג"ה 11.00, 13.30, 16.30
גיל 4: פורסט גאמפ א', ב' 17.00. ג"ה 11.00, 13.30, 16.45
גיל 5: רומן על אמת ג"ה 19.00, 21.15, 23.30
הצל א', ב' 17.00. ג"ה 11.00, 13.30, 16.30
גיל 6: ארבע חתונות ולוויה אחת ג"ה 19.00, 21.15, 23.30. א', ב' 19.30, 22.00
מלך האריות א', ב' 17.00. ג"ה 11.00, 13.30, 16.30
גיל 7: פריסילה – מלכת המדבר ג"ה 21.15, 23.30. א', ב' 22.00
מלאכים בחופשה 11.30, 16.45, 19.30. א', ב' 17.00, 19.30. ג"ה 11.00, 13.30, 16.30, 19.00

נס־ציונה

גיל 1: טיימקופ א', ב' 17.00, 19.15, 21.45. ג"ה 11.00, 13.30, 16.30, 19.00, 21.15, 23.30
גיל 2: הצל א'־ב' 17.00. ג"ה 11.00, 13.30, 16.30
ספיד ג"ה 19.00, 21.15, 23.30. א', ב' 19.15, 21.45
גיל 3: פורסט גאמפ א"ה 19.00, 21.45
מלך האריות א', ב' 17.00. ג"ה 11.00, 13.30, 16.30
גיל 4: המטומה ג"ה 19.00, 21.15, 23.30. א', ב' 19.15, 21.45
חופשה בחיתולים ג"ה 11.30, 14.00, 16.30

נצרת עילית

גיל 1: הצל א', ב' 16.45. ג"ה 11.00, 13.30, 16.45
הגמל המעופף א"ה 19.00, 21.30
גיל 2: רוצחים מלידה א"ה 19.00, 21.30
אצבעונית א', ב' 16.45. ג"ה 11.00, 13.30, 16.45
גיל 3: טיימקופ א', ב' 16.45, 19.00, 21.30. ג"ה 11.00, 13.30, 16.45, 19.00, 21.30
גיל 4: נס ברחוב 34 א', ב' 16.45, 19.00. ג"ה 11.00, 13.30, 16.45, 19.00
שירת הסירנה א"ה 21.30
גיל 5: פורסט גאמפ א"ה 19.00, 21.45
חופשה בחיתולים א', ב' 16.45. ג"ה 11.00, 13.30, 16.45
גיל 6: המטומה א', ב' 16.45, 19.00, 21.30. ג"ה 11.00, 13.30, 16.45, 19.00, 21.30
גיל 7: צבע הלילה א"ה 19.00, 21.30
הפלינסטונס א', ב' 16.45. ג"ה 11.00, 13.30, 16.45

נתניה

גיל 1: טיימקופ א', ב' 17.00, 19.15, 21.45. ג"ה 11.00, 13.30, 16.30, 19.00, 21.15, 23.30
גיל 2: המטומה א', ב' 17.00, 19.15, 21.45. ג"ה 16.30, 19.00, 21.15, 23.30
לשחרר את ווילי ג"ה 11.30, 14.00
גיל 3: פורסט גאמפ א', ב' 17.00, 19.15, 21.45. ג"ה 11.00, 13.30, 16.30, 19.00, 21.15, 23.30
גיל 4: פורסט גאמפ א"ה 19.00, 21.45
אצבעונית א', ב' 16.30. ג"ה 11.00, 13.30, 16.30
גיל 5: פריסילה – מלכת המדבר ג"ה 19.00, 21.15, 23.30. א', ב' 19.15, 21.45
הפלינסטונס א', ב' 17.00. ג"ה 11.00, 13.30, 16.30

ערד

סמאר 1: המטומה א"ה 17.00, 19.15, 21.45
המנצח לוקח הכל ג"ה 11.00
סמאר 2: שירת הסירנה א"ה 17.00, 19.15
אצבעונית ג"ה 11.00
צרות בכותרות א"ה 21.30
סמאר 3: נס ברחוב 34 ג"ה 11.00, 17.00, 19.30, 22.00. א', ב' 17.00, 19.15, 21.30

פתח־תקוה

היכל 1: טיימקופ א"ה 19.15, 21.45
חופשה בחיתולים א', ב' 17.00. ג"ה 11.00, 13.30, 17.00
היכל 2: פורסט גאמפ א"ה 19.00, 21.45
טיימקופ א', ב' 16.30. ד' 11.00, 13.30, 16.30. ה' 11.00
היכל 3: המטומה א"ה 19.15, 21.45
מלאכים בחופשה א', ב' 17.00. ג"ה 11.00, 13.30, 17.00

ראשון־לציון

חן 1: צבע הלילה א"ה 19.25, 21.55
מלך האריות א', ב' 17.00. ג"ה 11.00, 13.00, 15.00, 17.00
חן 2: ארבע חתונות ולוויה אחת א"ה 19.30, 21.55
המסיכה א', ב' 17.00. ג"ה 11.00, 13.00, 15.00, 17.00
חן 3: שירת הסירנה א"ה 19.30, 21.50
חופשה בחיתולים א', ב' 17.00. ג"ה 11.00, 13.00, 15.00, 17.00
חן 4: זה יכול לקרות גם לך א"ה 19.30, 21.50
חתולים בצמרת א', ב' 17.00. ג"ה 11.00, 13.00, 15.00, 17.00
סמאר 1: צבע הלילה א"ה 21.45
נינג'ה קיד מכים שנית ג"ה 11.30, 17.00. ב' 17.00
חופשה בחיתולים א"ה 19.15
סמאר 2: שירת הסירנה א"ה 19.30, 22.00
חופשה בחיתולים ג"ה 11.30, 17.00. ב' 17.00
סמאר 3: זה יכול לקרות גם לך א' 19.30, 21.45. ב'־ה' 17.00, 19.30, 22.00
ספיד ג"ה 11.30
סמאר 4: נס ברחוב 34 ג"ה 11.30, 17.00, 19.30. א' 19.15. ב' 17.00, 19.15
ספיד א"ה 22.00
קניון הזהב 1: טיימקופ א', ב' 17.00, 19.15, 21.45. ג"ה 11.00, 13.30, 16.30, 19.00, 21.15, 23.30
קניון הזהב 2: טיימקופ ג"ה 21.15, 23.30. א', ב' 21.45
מלאכים בחופשה א', ב' 17.00, 19.30. ג"ה 11.00, 13.30, 16.30, 19.00
קניון הזהב 3: פורסט גאמפ א"ה 19.00, 21.45
אצבעונית א', ב' 16.30. ג"ה 11.30, 14.00, 16.30

רחובות

חן 1: צבע הלילה א"ה 19.15, 21.50
חתולים בצמרת ג"ה 11.00, 17.00
חן 2: מלאכים בחופשה א', ב' 19.15, 21.45. ג"ה 11.00, 17.00, 19.15, 21.45
חן 3: נס ברחוב 34 א', ב' 19.30. ג"ה 11.00, 17.00
חן 4: שירת הסירנה א"ה 19.30, 21.45
חופשה בחיתולים ג"ה 11.00, 17.15

רמת־השרון

כוכב: חופשה בחיתולים ג"ה 11.00, 17.00
סכנה ברורה ומיידית א"ה 19.00, 21.40

רעננה

סמארק 1: ארבע חתונות ולוויה אחת א"ה 19.30, 22.00
מלך האריות א', ב' 17.00. ג"ה 11.00, 13.00, 17.00, 19.30
סמארק 2: צבע הלילה א"ה 22.00
נס ברחוב 34 א', ב' 17.00, 19.30. ג"ה 11.00, 13.00, 17.00, 19.30
סמארק 3: טיימקופ א', ב' 19.30, 21.45. ג"ה 11.00, 13.00, 17.00, 19.30, 21.45
סמארק 4: זה יכול לקרות גם לך ג"ה 19.30, 22.00. א', ב' 17.00, 19.30, 22.00
ספיד ג"ה 11.00, 13.00, 17.00
סמארק 5: פורסט גאמפ א"ה 19.15, 22.00
חופשה בחיתולים א', ב' 17.00. ג"ה 11.00, 13.00, 17.00

קרית מלאכי

הקריה: המנצח לוקח הכל א"ה 17.00, 19.30, 21.30
היכל התרבות: מלך האריות א', ב' 19.30, 21.30. ג"ה 11.00, 17.00, 19.30

אשקלון

גיל 1: טיימקופ א"ה 17.00, 19.15, 21.45
גיל 2: המטומה א"ה 17.00, 19.15, 21.45
גיל 3: רוצחים מלידה א"ה 17.00, 19.15, 21.45
גיל 4: הצל א"ה 17.00, 19.15, 21.45
גיל 5: פורסט גאמפ א"ה 16.30, 19.00, 21.45
חן 1: שירת הסירנה א"ה 17.00, 19.30, 21.50
חן 2: הסירנות א"ה 17.00, 19.30, 21.50
חן 3: צבע הלילה א"ה 17.00, 19.30, 21.50
חן 4: צרות בכותרות א"ה 17.00, 19.25, 21.50
חן 5: ארבע חתונות ולוויה אחת א"ה 17.00, 19.30, 21.50

כרמיאל

סינמה 1: ארבע חתונות ולוויה אחת א"ה 19.00, 21.30
סינמה 2: צבע הלילה א"ה 19.00, 21.30
סינמה 3: סכנה ברורה ומיידית א"ה 19.00, 21.30

לוד

סמאר 1: שירת הסירנה א"ה 19.30, 22.00
המנצח לוקח הכל א"ה 17.00
סמאר 2: צרות בכותרות א"ה 19.15, 21.30
המסיכה א"ה 17.00
סמאר 3: הפלינסטונס א"ה 17.00, 19.15, 21.30
קרית־אונו
מתנים: צרות בכותרות ב', ד', 21.15. ב' 20.00
הפלינסטונס ב' 17.00. ד' 17.00, 19.00